京城日報
四月十三日(金)
夕刊
編輯發行人 兒島吉治　印刷人 小川三之介
發行所 京城府太平通一丁目 合資會社 京城日報社

三巴 京城三巴酒造合資會社

李王、同妃兩殿下 けさ釜山に御上陸

御機嫌いと御麗はしく 京城に向はせらる

【釜山特電】李王、同妃兩殿下には、御豫定の如く鈴木莊六大將並に御附武官木村中佐外御一行七名で朝鮮から御出迎へ申し上げた慶南白石警察部長並に林昌德宮署長を從へさせられ、連絡船德壽丸にて十三日午前七時廿分御機嫌麗はしく御歸鮮遊ばされた、これよりさき名殘りの雨も晴れわたつた釜山埠頭は、篠田李王職長官、李禮式課長、八木本府事務官の外關水慶南知事、大島府尹を始めとして在鄕軍人會、新聞記者、學生等官民多數を以て埋められ、棧橋は滿一年振りの御歸鮮に對してその御英姿を拜せんとする民衆によつてさながら人波のどよめきを呈した、殿下には船中におかせられて關水知事以下有資格者十一名に對して謁を賜り、それより午前八時十分軍服の御姿も雄々しく洋裝の妃殿下を伴はされてしづかに御上陸、御出迎への官民一同に對し擧手の禮をたまはりつゝ、敷詰められた砂利の上を進ませられ特急『ひかり』號に連結された特別列車に御乘車、わざく各新聞社の寫眞班のために最後部に御起立遊ばされ、再び歡呼の汽笛と共に堵列の官民に對して御鄭重なる擧手の禮を賜はりつゝ御豫定の如く午前八時廿分京城に向はせられた、今回の御歸鮮に對し木村御附武官は左の如く謹話した

殿下には今回は丁度滿一年ぶりの御歸鮮で、今回は京城における全鮮在鄕軍人大會、並に國防義會朝鮮聯合會發會式の御親閱並に宮家の御祭りのためである、殿下には只今教育總監部の課員として日夜軍務に御精勵、きはめて御すこやかにわたらせられるのはお喜びのきはみである。妃殿下にも引續き御壯健にあらせられ、御目出度い御兆候に付ては側近者もひたすら御待ち申上げて居りますが未だ何も伺つて居りません

閑院總長宮殿下は あすの晩御歸京

林陸相の辭任問題は 十五日に結末つくか

【東京電話】閑院參謀總長宮殿下には林陸相辭任問題を御憂慮の餘り、十六日午後御歸京の御豫定を突如御變更の上十三日午後十時德島縣小松島御發航、十四日午前五時四十五分大阪御上陸、直ちに自動車にて京都に赴かれ都ホテルに御休憩遊ばされ、午後一時三十九分京都驛發つばめ號に御搭乘、同日午後九時二十分東京驛御着、御歸京あらせられることゝなつた、從つて十五日は日曜日であるが、特に同日中に林陸相の辭職に三長官會議が開催され、愈々同日中に林陸相辭任問題に後任決定の實質的結末がつき、十六日中に一切の公式の手續きが終了する模樣である

植田參謀次長が途中迄御出迎へ

【東京電話】閑院參謀總長宮殿下には十四日夜東京驛に御歸京遊ばされるので、陸軍では植田參謀次長を靜岡若しくは名古屋まで御出迎へせしめ、車中にて陸相辭任決意の事情及びその善後經過並に後任陸相問題について逐一御報告申上げることになつて居る、このため植田次長は多分十二日中に東京驛を西下の豫定である

青年將校間に 陸相留任の要望

成行は頗る注目さる

【東京電話】林陸相の辭任に關する善後措置は十四日夜閑院參謀總長宮殿下の御歸京を待つて決定を見ることゝなつたが、林陸相の辭任に對して陸軍部內は一致して留任を希望してゐる、殊に青年將校の間には十一日夜以來連絡を取つて留任を希望する動きがあることは注目されるが、この要望が三長官會議に政府の留任運動と共に當然現れるものとしてその成行は注目されてゐる

辭意は絕望 軍部內に行はる

【東京電話】閑院參謀總長宮殿下におかせられては十四日午後九時二十分東京驛御着御歸京あらせられ給ふことになり、右御歸京に於て林陸相の進退は決せられる譯であるが、殿下には陸相の言上する辭職決意の理由や陸軍三長官の一たる眞崎教育總監の意見を總召された上何分の御沙汰あらせられるべきものと拜察する、而して殿下が如何なる御沙汰を賜はるか恐察の限りではないが、結局に於て陸相の辭意は實現するだらうとの觀測が軍部內に行はれて居り、陸相の辭意は絕望とみられて居る

陸相を慰留し 政局に善處

◇…政府事態を靜觀

【東京電話】林陸相辭任問題に關し、政府では三長老會議の結果に基き閑院參謀總長宮殿下の御歸京を御待ち申上げ、その上陸軍部內の意向の決定するを待つて善處することゝし、目下齋藤首相の手許

"非常時のお國のため お勤め下さい"

小學生からも留任勸告の手紙 國民の信賴に林陸相感激す

【東京電話】杉並區天沼の自邸で憂悶の一夜を過した林陸相は、十三日朝六時起床潔子夫人と朝食の卓を圍んだが默然として一言も發せず、春雨に煙ぶる書齋を眺め一ときを過し、同八時十五分軍服に改めて約一町の細道をいかめしくだまりこくりながら歩いて陸一號の自動車にて官邸に向つた同五十分官邸に入ると直ちに來訪の築紫侍從武官、次いで柳川次官と奧の一間で懇談の會談—有末祕書官は『一向心境は變つて居ないらしいが、しかし新聞の論調を見ても留任の希望の聲が頗る高いぢやないか』と是非留任して欲しい口振りだ、その大臣の下には各方面の未知の人から早くも數十通の辭職留任勸告の手紙が舞込んで居る

貴方が腹を切つても白上佑吉氏の罪は消えるものぢやない、辭職位しても何もならない、もつと大乘的に考へて御奉公なさいといふやうな手紙いのもあれば、また

非常時の御國のためどうか何時までも大臣としてお勤め下さい

と可愛らしい小學生の手紙もある、陸相は一々これらの手紙に目を通して國民の信賴に感激して居るが懲のやうな辭意はなかくほぐれないらしい、閣議を終つた陸相は十時三十分閣議に出席のため首相官邸に向つたが、雨は益々降りしきつて政局の遂行に伴ひカラリとしない(寫眞は林陸相)

方針にのつとり、この問題の政局に波及することなきやう萬全の注意を怠らず閣僚の形勢を靜かに觀望することに決意してゐる

陸軍推擧の陸相後任に

政府は直に同意

【東京電話】林陸相の慰留に努めて居る齋藤首相は、十二日朝陸相との會見に於て成るべく速かに後任陸相の推擧方を依賴し、高橋、山本の兩長老に對しても林陸相の所信を傳へその意向を徵した結果、事態斯くなる以上は止むを得ず、政府としてはこの際政局の不安を一掃し政變を回避する意味に於て速かに陸相から推擧して來た候補者は假令政府の意に滿たぬ處があつても之に同意する方針に決定し閑院參謀總長宮殿下御歸京後三長官によつて後任陸相を推擧し來れば、齋藤首相は直ちに參內し林陸相の辭表を執奏すると共に後任者を內奏する段取りとなつてゐるので首相は十四日の週末旅行の箱根行も中止することになつてゐる

林陸相翻意の模樣なし

【東京電話】突如辭表を提出して一擧手一投足を注視されてゐる林陸相は十三日の閣議にも出席しないのではないかと見られてゐたが、十時二十分首相官邸に現れ直ちに定例閣議に出席した、よつて全閣僚は非公式ながら今や時局重大の折から枉げて留任せられるやう要望したが、林陸相は辭職を決意するに至つたまでの苦衷を述べ各閣僚の諒解を求め依然翻意の模樣はなかつた

陸相意中の人は 渡邊大將

【東京電話】林陸相は閑院參謀總長宮殿下御歸京次第開催される三長官會議に、後任陸相問題を提出する意向の下に目下眞崎教育總監荒木大將等の非公式意見を聽取しその人選中であるが、陸相意中の第一人者は軍事參議官渡邊錠太郎大將である

法相の綱紀問題

—無根なること大體に明か— 然し心境如何は注目

【東京電話】小山法相に係る綱紀問題は或る一派の作爲的行動なることが漸次判明し、遂にお鯉さんが僞證罪で收容され本日赤間大代議士が誣告罪を以て拘引狀を執行されたが、之等に依り法相に係る綱紀問題は冤罪であることが大體明かになつた譯である、併し小山法相は遂に部內赤化事件の責任を以て一旦辭表を提出したが、畏き邊りの優諚を拜し留任となつたものであるから、今回の綱紀問題に就いては假令それが全く小山法相を陷れんとした作爲的行動であつたにせよ、之に依り一時司法部內の紛擾を醸しはじめるに至つたことは法相自身の不德であると洩して居り、同事件の目鼻のついた折を見て進退を決すべきものと見られて居る、而して今や同事件も略見透しがつき、殊に林陸相の辭表提出に依つて道義的にも精神的にも一層拍車をかけられる狀態に立ち至つた、依つて小山法相の辭意も漸く動きを加へ來つたものと見て居り、政府側でも同法相の心境については非常に警戒を拂つてゐる模樣である

地方長官會議 五月三日召集

警察部長會議は十四日から

【東京電話】地方行政刷新その他重要案件を協議する地方長官會議は來る五月三日召集、四日より約一週間開催に決定十三日閣議の承認を得た、なほこれに引つゞき五月十四日から三日間警察部長會議が開かれることになつてゐるが、主なる議題は改正選擧法に關する訓示ならびに指示である

米穀調査會 決定內容

【東京電話】米穀生產費調査に關する臨時閣議に關し、十三日の定例閣議に於て左の如く決定した

米穀生產費調査會は勅令に依らず閣議決定となし、內閣に設置する

會長は拓務政務次官、委員十五名、內務林務省米穀部長、大藏省理財局長、拓務省北島殖產局長、朝鮮總督府農林局長、臺灣總督府殖產局長を政府委員とし、貴衆兩院議員より各二名內地、朝鮮、臺灣の民間側より六名を出す

外地米生產費 調査會を設置

けふの閣議で決定

【東京電話】十三日の定例閣議は午前十時より首相官邸に開會、齋藤首相以下各閣僚出席(大角海相缺席)まづ山本內相より、問題の如く地方長官會議の日取りを提議し各閣僚とも異議なくこれを承認し、これに關連して三土鐵相より從來現內閣は仕事をしないやうに考へられてゐるが、實質的には既往二ヶ年間かなり仕事をしてをり、これを國民に知らしむるとゝもになほ今後引つゞき時局を擔當するに當り、過般の閣議において決定した申合せの主旨と三大政策遂行に當りその徹底を期すべく強調する必要がある旨を述べ、ついで小山法相より選擧法改正法律の施行に關する諸手續きを急ぐことが必要であると提議し、目下同案は內務省にて準備中であるから遲くも來週中には御諮詢の手續きをとることゝし、外地米生產費調査會を設置することを異議なく可決正午散會した

鄭特使一行 けさ大阪入り

【大阪電話】滿洲國特使鄭總理一行は十三日午前九時九分京都より來阪ホテルに少憩の後第四師團の滿洲事變に戰傷となつた傷病兵を衛戍病院に見舞ひついで市廳、商工會議所を經て大阪ホテルに入り府知事、關市長、寺內第四師團長、沼田商工會議所會頭の答禮をうけ午後二時から中之島中央公會堂の市民の歡迎會に列席、さらに大朝、大每兩社を訪問の後文樂座で約一時間觀劇午後五時半新大和屋の知事市長商工會頭主催の晩餐會に臨み同夜は甲子園ホテルに投宿の筈

コロムビアが米飛行教官を招聘

【ニューヨーク十二日聯合】昨年レチシア河口領有問題をめぐつてペルーと戰端を交へた南米コロムビア國では、今回アメリカより多數の飛行士、機關士を招聘し航空術の指導を行はしめることゝなり五十名のアメリカ人飛行士ならびに機關士一行は十二日ニューヨーク出發海路コロムビヤに向つた、右につき一行はいはく

われくは向ふ六ケ月の期間で月俸百ドルといふ條件でコロムビア政府のため航空訓練に從事する契約に署名したが、この契約はコロムビアが戰爭を開始した場合は直ちに解消することになつてゐる、またわれくの多くは妻を同伴してゐる

因にアメリカ國務省では十一日右多數飛行士のコロムビア政府招聘の報に接し聲明を發し、如何なる形式たるとを問はず外國政府の軍隊を訓練するアメリカ豫備航空士官は當然アメリカ軍人たる資格を剝奪さるべきものであると、アメリカ軍人の身分に關し政府の見解を明らかにした

林陸相 閣議に出席

【東京電話】十三日朝杉並區天沼の私邸を出で陸相官邸に入つた林陸相は、午前十時三十分首相官邸に到り定例閣議に出席した

ゴシップ

拓務省の阿由理事官、春ともなれば大いに若返つたつもりか、近頃なホームスパンを着込んだところはどう見ても外國の道化役者若い連中が顏負けして『どうしたのです』とたへば、あやしげな手つきで"シャンくシャンと來てシャンと踊れ"

東西南北

▲林陸相の辭意、誠に大きな意味深い教訓といつてよい▲まぬかれて恥なき世にあつてはなほさらその意味が擴充されて受取れるのである▲內閣への罪のさばきはともかく自己に對するいましめ嫌疑をすら知らぬ顏で押し通さうとする世の中である▲さういふ世の中にあつて今回の林陸相の斷乎たる辭意表明は誠に一服の清涼劑たるといつてよい▲今少し露骨にいへば齋藤內閣への教訓とも受取れる▲ファッショ內閣の出現を阻止することが自己の重大なる使命であるがごとくに解して萬事を辨被り主義、押し通さうとする現內閣に對しては直接的な教訓とも受とれる▲しかしかういつた意味の教訓がハッキリわかるやうな三長老では金輪際ござらぬ▲國民はかういつた內閣にもかういつた人があるといふことを知つて滿足しなければならない

年額十錢未滿の 小額地稅は免除

本府で本年度から行ふ

本府では農村の負擔輕減をはかるために、今回の稅制整理にあたり小額地稅の免除を本年度から行ふことになつた、引下げおよび免除は左の通りでこのうち免除となるものは年額十錢未滿の小額地稅であるが、その賦課人員は全鮮に約四十萬人に上り、これ等はいづれも細農小地主のため、僅か年額十錢の稅金が納められず滯納するものが多いためである

一、地稅の現行稅率は法定地價に對し千分の十七となつてゐるのを九年度は千分の十五、十年度以降は千分の十六に引下ぐ

一、年額十錢未滿の小額地稅は九年度より免除す

西班牙議會 銀協定批准

【マドリッド十二日聯合】十二日スペイン議會は昨年七月廿二日國際經濟會議に際しアメリカ、イギリス、カナダ、濠洲、印度、支那、スペインおよびペルーの八ヶ國代表間に假調印を行つたロンドン銀協定に批准した

總督招待晩餐會

宇垣總督は左記によつて官邸で招待晩餐會を催すことゝなつた

▲十四日午後六時半から全鮮在鄕軍人大會に出席の鈴木莊六大將を初め十八名を招待

▲十七日午後六時半各道知事會議に出席する知事を招待の豫定

▲十八日午後六時半熙洽財務部大臣一行十一名を招待の豫定

本府辭令(十二日附)

本府遞信技師 山岸 直次
陞敍高等官六等
京城覆審法院部長本府判事 根本 威道
補高等法院判事
京城覆審法院判事同 松本 茂
補京城覆審法院部長
京城地方法院判事同 小野勝太郎
同 高島幸悟郎
補京城覆審法院判事(各通)
京城覆審法院判事同 櫻井 尙三
補京城地方法院判事

辭令【東京電話】

任李王職典祀
敍高等官七等 李王職屬 鄭 演 敬

―人―

◇諸田大佐(陸軍省徵募課長)十五日午前六時四十九分京城驛着入城朝鮮ホテルへ、十六日午後六時四十分歸東

◇鈴木莊六大將(鄕軍會長)十三日午後五時入城朝鮮ホテル、十五日午後十一時三十分京城驛發歸東

◇濱田海軍大佐 同上

丹下左膳 【74】

林不忘 作　小田富彌 畫

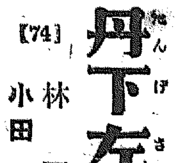

その後は御無沙汰(四)

『では、未熟ながら、お相手致さうかな』

高大之進はさう言つて、與四の脇差に掛けてゐた右腰を、上げた。

『胴太刀は許さぬぞ』

と彼は、不安氣に見守る伊賀の勝へ、チラと眼をやつた。

『肝心のこけ猿は、未だに行方不明。日光御宮手の日は、目睫の間に迫つてをる。申し譯にこの大之進、腹を切らねばならぬところだ一人で切腹するよりは、この化け物に一太刀でも浴びせて……』

掘り當のやうに呻きつゝ、靜かに雪駄を脫いで、足袋跣足になつた大之進は、トンくと二三度足踏みをして、步調めをしながら、

『だが、どうせおれの生命はないものだ。高大之進は、いまこの片眼片腕の浪人に討たれるのだ。骨を拾つて與れよ』

言つたかと思ふと彼は、スラリ一刀を引き拔いて、左膳のはうへ步み出した。

捨身になると恐ろしいもの。刀を交へやうとするよりも、まるで、このまゝスベリと斬つてくれとでもいふやうに、左膳の前へ進んで行く大之進。

何か相談があつて、話しに出掛けて行くやうな態度だ。

これを迎へた左膳は、いさゝか勝手が違つて、濡燕を凝視めて無言……に、きつと大之進を、濡燕と、大之進の一刀と、ふたつの切つ先のあひだが見るく狹まつて、チ、チ、と二本の鐵物の觸れ合ふ響き……と!サッと二人は前後に開かれた。

相正眼——。

地の上の見物人も、もう默躁を弄するどころではない。

シーンと靜まり返つたなかに、すぐ傍を流れる三方子川の水音が淙々、また淙々……。

胴を打つ技は、姿勢が崩れ易い危かしい業だ、胴は。

下段の力を拔いてはならぬ。擊つ時には、十二分の力を劍に纏めねばならぬ。脊と腕を、竹のごとく眞つ直ぐに伸ばして打たねばならぬ。斬つたあとは、左の拳が胴の前方にあつて、右腕と左腕とが交叉するやうに、手を返さねばならぬ。左手を引くこと、右面を打つ場合の如し——

高大之進、一擊に左膳の胴を狙つて、劍を大きく振りかぶり、ソロリ、ソロリと、右足から踏み出した。

左足が、踏むやうにこれに伴ひ、双の爪先で呼吸を計りながら、じり寄る。

この瞬間。

躍動……左膳はそこに隙を見た。反對に、左足から踏み切つた左膳、斜め右側へ廻るがごとき氣勢を示したが、ッと。

『行くぞッ!』

笑ひを含んだ氣合ひとゝもに、濡燕はまるで獨立の生き物のやうに、長い銀鱗を陽にひらめかして見事に大之進の左脇腹へ……

が、大之進もさるもの。

のけぞつて空を擲はせた大之進うしろ飛びのまゝ三方子川の川べりを指して、トットと數間、逃げ伸びたのだ。

『口ほどでもねえやつッ!』

倶立つた左膳が、相撲大進坊下段に構へたまゝ、一足跳びに迫ひにかゝつた時だつた。ちようど其處は堤跡の外れで、黒く燃え殘つた羽目板が五六枚、地面に横たへてあるのだが、左膳の足がその板を踏むと同時に、メリくッと褄い音がして板が割れるが早いか丹下左膳、濡燕を抱いたまゝ、深い堤穴の中へ、樂ツきれのやうに落ち込んだのだつた——、おとし穴。

先づ就職
今年はよき講義錄で早く立身成功せよ

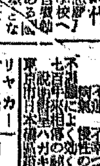
陸海軍志願 少年航空兵
★來れ!!今や軍人時代
陸海軍志願入學し官費勉學を望む者は
見本と規則書は申込次第進呈す
東京市牛込區新小川町八 日本軍事教育會

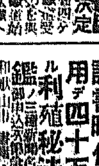
鐵道員養成講義
鐵道員本年大募集決定
本會の講義錄で合格必勝せよ
見本と規則書は申込次第進呈す
東京市牛込區新小川町八 帝國鐵道教育會

巡査受驗講義
警官ほど愉快な職務はない
見本と規則書は申込次第進呈す
東京市牛込區新小川町八 日本警務教育會

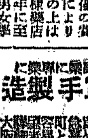
藥種商受驗講義
堂々と開業できる職業
自宅獨習で受驗合格の上は藥種商開業
見本と規則書は申込次第進呈す
東京市牛込區新小川町八 藥種商講習會

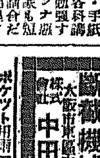
手紙習字講義
惡文惡筆は一生の損
見本と規則書は申込次第進呈す
東京市牛込區新小川町八 手紙習字講習會

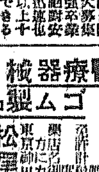
遞信受驗講義
遞信局員になる早道
每年數回全國各地で大募集
見本と規則書は申込次第進呈す
東京市牛込區新小川町八 日本遞信教育會

產婆看護婦
女性に與へられた天職
見本と規則書は申込次第進呈す
東京市牛込區新小川町八 產婆看護婦學會

大阪テ、グス商會 製造元
特約店募集 萬病撲滅 不眠の力
お喜び下さい 神救院
スピードメーター 大阪メーター
讀書時代 債券利用で四十万円出來 利殖秘法貨幣銘鑑 山東書院
月やく流經器 不二屋
漁業、鑛山、作業、船舶、露店用 島田製作所
玩具卸問屋 新品各種 笠原商店
軍手製造 豐國軍手製所
金儲極意 水曜會
無代進呈
印刷機械 活字 中田瑞穗堂
ポケット用雨マント 文化合羽 文化商行
醫療器械 ゴム製品 松尾商店
月やく 森產園

議會波瀾の震源地 岡本氏拘引さる

誣告罪として令狀を執行 今夕迄には收容されん

【東京電話】政治問題化するに至つた岡本一巳代議士の小山法相告發事件は去る三日赤坂の待合鯉住の女將お鯉さんこと安藤照(五二)の偽證罪による強制收容を見るに至つて益々問題は複雜化するに至つた、當の岡本代議士に對しては數度取調べが行はれたが、同氏は昭和七年三月三十一日夜赤坂の待合鯉住で東株取引員小林武次郎と遊興したのは小山法相で、決して元檢事、鈴議士

小山起三氏ではないと主張したが

小山鈴議士の行動ならびに同夜酒席に侍つた藝妓を召致取調べの結果、人違ひであつたことは最早疑ふ餘地はなくなつたので、係りの木内檢事は十三日朝頭の岡本代議士を取調べのうち、一旦歸宅を許したが、十三日午前八時武田豫審判事の拘引狀により中野區江古田町四丁目の岡本氏方に刑事を赴かせ一まづ警視廳に引致誣告の疑ひあるも一まづ偽證被疑で留置した

嚴重な家宅搜索 岡本氏とお鯉の兩方に

【東京電話】岡本一巳代議士の拘引の後警視廳高田部長、木森、井上外數名の刑事は木内檢事指揮の下に數隊に分れ、中野區江古田町一五〇〇の岡本代議士の自宅及品川區大井町倉田のお鯉こと安藤テルの自宅、赤坂田町の待合鯉住及び岡本代議士の事務所麹町内幸町大阪ビル内の岡本法律事務所の家宅搜索を行つた

乳幼兒週間に 遞信局參加

端午の節句を期し五月一日から八日迄一週間に亘り乳幼兒愛護週間として全鮮一齊に乳幼兒愛護の宣傳をなすことゝなつたので、遞信局に於てもこの運動に參加し、期間中京城郵便局外全鮮二十六ヶ所の主要局に於て「弱く正しく愛らしく」の標語を挿入した記念日附スタンプを使用することゝなつた

海綠石を發見

加里肥料の材料—迎日郡で 鑛山王國半島萬歳

鑛山半島にまた/\海綠石といふ珍鑛石が發見された、發見の動機は元總督府地質調査所長川崎工學博士が先年朝鮮の文獻を調査中、慶北迎日郡蚓山面の雲城山麓に海綠石(一名正綠綠石)

朝鮮語で メセーといふ鑛

石があることを記載してあるのを發見したので、實地調査を行はずそのまゝとなつてゐたところ、このほど鑛山課の多田技師が同地方の鑛鑛調査を機會に雲城山々麓一帶を實地踏査の結果、文獻に記載通り附近から海綠石を發見更に調査の結果附近數ヶ所に採掘の跡を發見したが雪積のため十分の調査が出來ず

標本とし て數個を採掘し

て引あげたが、採掘の跡から見ても埋藏量は相當豐富の見込であるなほ海綠石は鑛山課で分析の結果鑛、アルミナ、加里珪酸等を含有し、殊に加里は七乃至八パーセン トを含み且て我國に於ても輸入にならず、殆んど絶無視されてゐ 里含有量が一パーセント内外で物戰當時加里肥料の原料輸入が杜絶したため全國的に原料調査を行つた結果樺太東北地方の一部で漸く

海綠石を 發見したが、加

たものであるしかし今回朝鮮で發見の海綠石は多量の加里を含有してゐるので今後加里肥料原料として有望視されてゐる

巡査へ意趣晴し

恩典出獄者が官用品泥棒

【大邱電話】既報の去る四月四日夜、大邱署管内達城郡城北面駐在所宿舍に侵入、官服帶劍その他の官用品を竊取逃走した、怪賊は其後全鮮に指名手配をなし、嚴重搜査中の處、十四日午後四時半府内德山町に於て大邱署の安刑事の爲め

犯人 二人を逮捕 した、犯人

は達城郡城北面山格洞前科一犯徐錫和(三〇)同住所不定前科一犯金龍安(二〇)の兩名でこの者は去る三月二十三日恩赦出獄後徒食をさまらず、諸方を徘徊してゐたもので徐は昨年四月城北面駐在所勤務巡査の手に檢擧されたことを恨みとして、機會をねらつてゐたところ、最近同巡査が病氣の爲道立醫院に入院してゐることを聞き、好機至れりとなし、金に應援を求め同夜駐在所のすきを見て

侵入竊取し たものであ

るが、逃走途中、竊取した官服を着用して、漆谷郡動明面峠推方他一軒の民家に來り、飲食物を強要して、ゆう/\立去り、翌日山中にて官服を脱ぎ捨て、直ちに大邱府に舞ひ戻り、東雲町に潜伏したが、身邊に危險を感じ、高飛せんと、德山町の實父方へ旅費の無心に行つたところを御用となつたものである

もうすぐですよ(德壽宮の櫻)

滿洲國が參加せば 支那側は脱退

南京教育部が聲明

【南京十二日聯合】南京政府教育部當局は十二日極東選手權大會に滿洲國が參加することになれば支那は直ちに脱退する旨聲明した

とるべき責任は 潔よくとる決心

山本博士は言明す

【上海十二日聯合】日本體協と代表團との行違ひ日比兩國體協間の交渉紛糾につき山本博士は十二日左の如く言明した

日支比三國間申會議の協議内容が極めて不正確に報道された、自分は比島代表との間になされた所謂誤解なるものは多少喰違ひかあつたりして會議終了後今日日本體協と比島體協、日本體協とわれ/\代表團との間に種々の誤解を生じたゝめに問題を極度に紛糾せしめたことは、自分の不明の致すところとして實に慚愧に堪へない、本日午後三時この件につき松澤、玫南氏ととくと協議したがことは極めて簡單なるべくして仲々困難となつた、最早現在では到底一本の電文等では充分説明出來ないわれ/\は豫定通り十四日長崎丸で歸國するからその上で一切を報告することになり眞相を明瞭にするつもりだ、もしわれ/\にしてとるべき責任があれば自分は潔よく責任をとる決心である

特派代表ら 歸途に就く

【上海十三日電通】山本忠興博士、松澤一鶴氏の兩代表及神田滿洲國代表の三氏は十三日午前九時發の長崎丸で歸國の途に就いた

立川朝鮮飛行 今日も延期

立川飛行第五聯隊の立川朝鮮間往復大編隊飛行は十三日も内地の天候不良のため十四日に延期された

お大盡は僞刑事

質札を持つ怪漢捕る

十二日午後十時、京城新町一四、飲食店さくら屋で「自分は本町署の刑事部長だ」と威張して飲々に客にあたりちらす男があるので、新町派出所で取調べた所、高陽郡恩平面の雜貨商崔化仁(二〇)といふ者で懷中には質札七枚を所持してをり本町署に身柄を送致して取調中

主家を賣り 企らむボロ儲け

一味ズラリ御用だ!

京城仁寺洞一五三金容元方下男前科一犯李興泰(二五)は主人が去る十日忠南論山郡に歸郷した留守を幸ひにかねて刑務所で顏見知りになつた府内鍾路五丁目二〇〇前科一犯李鍾範(三七)同住所不定前科二犯金昌九(三五)こと共謀の上主人金容元氏の印鑑を偽造し關係書類を偽造し價格七千圓の家屋を土地信託會社に抵當に五千圓を借り受け更に他に三千圓で賣り飛ばした上滿洲に逃走せんとするを鍾路署で探知し十二日夜一味が鍾路通某料亭に潜伏中を刑事數名で取押へた、犯行の裏面には相當インテリで金容元氏宅の事情に通じた共犯關係者があると睨み同署で引きつゞき嚴探中

あすの天氣(14) 四月十三日

大陸高氣壓は北支那に七七六粍を示し南東方に勢力を張つて來たので支那海、及朝鮮北部は好間となつた、太平洋高氣壓は勢力が衰へたが南鮮及小笠原の中間海上に七六五粍を示し本邦内地は氣壓の谷を形成して居る此の爲内地は關東地方及北海道が曇天の外一帶に降雨し南鮮も未だ曇天の所が多く氣溫は各地共平年以下で半島西側は四五度東側で二三度の低目である

京城名物 ちんまん 美味で豊富勿論内地みやげにも大人氣 本町二丁目 電本九四五 ちんや

あすの豫想

大陸の高氣壓は東漸して半島を掩ふから明日は全鮮久し振りの好晴に惠まれ日中は氣溫も昇るだらう

報	晴	
十三日	正午	八・一(攝)
十二日	正午	三六(攝)

生そば 辨當し 義州通 松月 本店 德壽宮内 松月 支店

燒失した、此の騒ぎに隣家に類燒した、原因は失火と見られてゐるが取調べ中、損害約三千圓

前野定吉氏 一萬圓

京城工學院へ寄附す

朝鮮土木建築協會長前野定吉氏は中堅土木建築技術者養成機關の擴充を計るため十二日明治町所在の京城工學院へ金一萬圓を寄附したがその他有志や土木建築界の有志數名も同校に一萬三千圓を寄附し同校では財團法人組織に改め從來の土木科の外に鑛山建築の二科を新設することに決定目下當局に申請し校舍も光熙門外府營プール横に鐵筋コンクリート近代式建坪二百五十坪の二階建新校舍を新築することゝなつた

京畿陸上協會

朝鮮陸上競技協會の組織に伴ふ京畿道陸上競技協會の組織は京城陸上競技聯盟との合流についてゆき惱みの状態にあつたが、京城陸協が斡旋して、十一日道廳においてめでたく結成を見、會長に美座内務部長、副會長に杉原方、鄭南部課長が就任した、今後の活動が期待される

訂正=十一日夕刊記載金鑛許可事件中、仲重幸氏がエロ事件のため茂枝々長を織口されたとあるは誤聞につき訂正します

愈よ鐵道消費部の 大整理を決行

納入店や品種を整理 來月早々から新方針を實行

年額二百六十餘萬圓の買上げを示してゐる鐵道局消費部改革問題は愈々積極政策より消極政策に向つて政策を

轉向すること に根本方

針決定、先づ一千四百種目、納入商店白六十餘店の整理に着手することになり、具體案に就て十七日頃から部内會議を開催して腹案を決定、吉田鐵道局長の決裁を經て五月早々から新方針に基いて經營する筈である

原則案とし ては大體品

種の整理縮小を主に、同一品納入商人の撰選を斷行するのを初めとして將來各地配給所に地方分散を實施し一部商品の購入を地方的に許すか否かゞ論議されてゐるがこれは監督その他に

繁雜を增加 することに

なるので實行は不可能と見られてゐる。なほ一部を民營として移譲するが如きことが噂されてゐるが當局としては何等考慮してゐない模様である

日な顏をして表に出た青年を本町署員がみつけた、仁川花町二丁目朝日組運送店仁川支店員高杉正雄(二二)君といひ懷中には同市宮町一、岸原方木下敬子さん宛に惻々たる思ひをしたゝめ自殺する旨の遺書あり、同署で保護を加へてゐる

春に背いて 毒死する女性

京城府三坂通一四二土松ユキエさん(□)は十一日夜京城府崎町稻田病院に來て苦悶を訴へるので稻田醫師が診察した處、歩行の猫イラズを嚥下したものらしく種々手當をしたが十二日午前七時死亡した、家庭には男女五人の子供がある、原因は不明だが、昨年内地へ行つてから極度のヒステリーになやんでゐたので、それではないかと見られてゐるが附近の人の話では同家はむつまじい家庭であつたと

戀の男

十三日午前零時半京城本町三丁目鍋卷館前から

初めて内務省に採用 朝鮮生れの秀才

利川出身東大出の崔夏永君

【東京電話】未來の地方長官を夢み本年の内務省採用試驗を受けたものが三百五十名、いづれも高文パスした秀才揃ひ、その内一割の三十五名の採用と決定したこの中に崔夏永(二七)といふ朝鮮生れの青年があつた、内務省始つて以來五十年その間一度だつて朝鮮生れの青年が知事さんの卵として、採用されたことはなかつた、崔君は京畿道利川郡利川面の鄕黨の息子、京城中學を卒へ松江高校から東京帝大に進み、昨年法學部政治科を卒業、同年十月高文をパスしたといふ秀才である、崔君は内相官邸で慎しく語る

鑛路には父の知人をたよりますので兄の崔永(二九)と共に子供の時參りました、兄も高文をパスして朝鮮總督府專賣局に勤務してゐます、日本は今や各方面において非常時ですそれだけに見方によれば飛躍時代であつてこの際内務省に採用されたことは私としても非常に光榮です、私は日本國民の理想實現に努力したいと思ひます

泥棒の春!

あつちやこつちで 稼ぐ/\—御用/\

◇…京畿道楊州郡大朧里七一、金泰酉こと女金好金(一九)は十二日午後九時、京城和泉町五二李殷順方にしのび込み入道相外十餘點を竊取したが直ちに本町署に檢擧された

◇…黃海道生れの住所不定崔道鵬(一八)は十二日三越で机上カレンダーを初めナイフ外六點を萬引し表に出た所を御用

◇…十三日午前六時京城本町署がルンペン狩を行つた際櫻井町一の一〇九、鍮田龍太郎氏方から雜品を竊取し逃走するのを捕へた所同店の店員吳龍鉉(二一)と判明

◇…京城三坂通四二崔成在(五〇)は十二日午後八時頃に城驛三郎將谷宗の人混みを利用して腰かけにあつたリンゴ一箱を竊取したが本町署に御用

◇…十三日午前零時四十分、京城東四軒町自動車請の電話相談を取せんとする男を東四軒町派出所員が捕へた住所不定金錫浩(六〇)といふ老人

◇…京城西小門町九九木下菊次氏方求職電任(一七)は十二日午後四時本町で十一圓入り財布をスリとられたが、南大門三丁目の交番に屆けてゐる處に犯人住所不定の利香(一五)が通りかゝつてそのまゝ御用

車營館火事

【新義州特電】十二日午後三時三十分頃中北里營商會から發火折柄の北風に煽られ延燒十戸を燒け七戸半燒午後五時すぎ鎭火した

出雲燒 雅陶展覽會 4日より19日まで 5階ギヤラリーにて 清楚風雅な作品陳列 三越 京城

テイチクレコード TEICHIKU
普及盤 第二回特別發賣 期間中・各一枚五十錢
流行歌 吾が思ひ(トロット) 松平晃
傷なき戀 渡邊靜枝
燃ゆる心(ワルツ) 松平晃
磯山音頭 水波村子
田原坂小唄 楠村一郎
月よりの使者 里見義郎
山内一豐の妻 富士月子
楠公祭 楠村一郎
神戸音頭
テイチクのさくら音頭 淺草一松
希望の春 楠村一郎
夜の酒場 羽衣歌子
正價=一枚八十錢

コロムビア ポータブル
コロムビアが世に誇るポータブルの最高峰
第二一二號 五十五圓
長期月賦販賣いたします
明時堂蓄音器部 京城明治町・電話本局二四四四番

東洋一の確信ある マイツキ式の腕時計バンド
腕時計用バンドの最高權威 特許マイツキ式の 三折腕車
本品は當社名入箱入用ひになりますで
發賣元 山崎マイツキ商店 全國の時計店にあり

ハギレ卸 モス 新モス ネル 津村

養鷄 カタログ定價表 三條鷄園

外科 一度つけてきゝめにびつくり 全治感謝
登錄商標 皮膚病と外傷に 田中皮膚藥 たなかひふくすり
皮膚を强めて健康へ
發賣元 田中藥房 朝鮮總代理店 鎌田三善
一地方一個所特約店募集

新古書展觀即賣會
期日 四月十四日—十六日 自午前九時至午後六時
新古書籍二百餘點大廉賣
會場 京城日報社樓上 來青閣
入場無料

謹告

今般牛肉の値上げに伴ひ當組合では本月十五日より一、テンプラ、タンスイ、燒肉の三料理に限り各五錢宛値上げ仕候間此段謹告仕候

昭和九年四月十三日

京城中華料理組合

拜啓愈々御隆榮之段奉大賀候陳者今回弊會ニ於テ朝鮮運送株式會社西湖津營業所(朝鮮郵船株式會社、栃木商事株式會社、澤山商會、西湖津代理店)ノ營業一切ヲ讓受既設弊會西湖津出張所ニテ四月拾壹日ヨリ經營可致候間此後御高承ノ上今後ハ朝鮮運送同樣御引立賜リ度御挨拶旁奉懇願候

昭和九年四月十日

大阪市北區宗是町堂島ビル 富田商會主 富田正次

朝鮮咸南西湖津 富田商會西湖津出張所 主任 二木莊吉

追而西湖津出張所ノ經營業務ハ左記ノ通リニ御座候間御承知被下度候

大阪商船、朝鮮郵船、嶋谷汽船、北日本汽船、川崎汽船、中村組、澤山商會、栃木商事 船舶代理店並ニ朝鮮運送代行營業所

養鷄及家畜飼料 澤浦精米所飼料部

世界の名品 ボルサリノ帽子
紳士よ!何處へ出掛らるゝにも 社交界の旅券を忘れず御携帶下さい
第一印象が如何に大切であるかを心得らるゝ近代人はボルサリノ帽子に依つて人格教養をより好く明かに立證して行かるゝ處紳士として闊歩を許さるゝ譯です!
春物新着 全國一流の帽子店百貨店洋品店のみにて一手販賣
Borsalino

清酒の精華 最高品 鮮産第一
釜山・馬山 原田吟釀

鮮展を前に (2)
個性を出せ　といはれた通りに
河口芳子孃

三坂通鮮銀舍宅——靜かな畫室には岡田三郎助、高間惣七氏等の名作が數點——盆栽の香も長閑です『お待たせ致しましたお稽古に行つてましたので』『繪以外にお好きなものがありますか』『あります謠曲あります、和樂が好きです』『謠ですか』襖の上に鼓が、移りますと『あれはお母さんです、私は——シャミセン……』女子美術時代から高間さんのアトリエに通はれた芳子さんだが、一所に懸けられた作品は少しも似てゐません（僕のに似せちやいけません、個性を出せ）と敎へられた言葉に從はれてのことださうで、『人物は好きですが、むづかしいので描きません、靜物は構圖に困るし、風景が一番よいと思ひます京城は雨や赤の屋根で都合がいゝんです』『ありますか』『鮮展にはわざ〳〵お描きになりますか』『えゝかきます、五回出品しましたがいつも前になつてあはてゝ、それも心配し〳〵出します落しやしないかと……』『時々お賣りになることは？』まさか——無理だが、『差しあげたことはありますけど——』思ひもよらないといつた風情です（寫眞は芳子さん）

クロイツアー教授を迎へて (1)
大場勇之助

都會に於る自動車の數とピアノの數とは大方數に於て一致するものだと云ふ說をなすものがある。或はさうかも知れない。若しさうであるとすれば、是等の數はその土地の文化の程度を決定するバロメーターともみられる

吾等の京城にも相當のピアノの數を所有してゐる。個人の自家用としては、自動車は到底ピアノに及ばない。それにも拘らず、ピアノ音樂に對しては理解者が少い。寧ろ一般からピアノ音樂は難解なものだと定められてゐるやうである

尤も是れには次のやうな原因が存してゐることゝ自分は信じてゐる

一、ピアノ音樂はあまりにハーモニーの豐富な音樂であるために、日本人のやうにメロデーだけの音樂を喜ぶ國民にはその妙味を感得することがむづかしい

一、名家の名演奏に接する機會が少いためピアノ音樂の眞價を把握することが出來ぬこと

以上のやうな原因はよしあらうとも、自動車の數程ピアノが吾等の家庭に所有されてゐるものならば、も少しピアノ音樂に對して了解と愛着とを持つても好いのではあるまいか

幸ひに今回京城に於てクロイツアー教授の名演奏が展開されやうとしてゐる。クロイツアー教授こそ確にピアノ音樂の長所と眞價とを遺憾なく吾等に投げ與へられるであらうことを皆さんと共に期待したいと思ふものである

京城に於てクロイツアー教授の演奏される曲目を一瞥するとベートーヴェン以後のロマン派近代及び現代に至る代表的作家の作品を歷史的に羅列してゐる。何れもピアノ音樂としての珠玉をなすもの、しかも、それがクロイツアー教授の如き最高の世界的名士に演奏される譯である。次に其曲目の一つ一つに就いて略解を施して見たい

曲目

（1）奏鳴曲『熱情』作品五十七……ベートーヴェン
　アレグロアッサイ
　アンダテ　コンモート
　アレグロ　ノン　トロポ

（2）奏鳴曲　ロ短調　作品五十八……ショパン
　アレグロ　マイストゾ
　スケルツオ
　ラルゴ
　フイナーレ

（3）イ　二つの前奏曲……ラハマニノフ
　嬰ヘ短調　ト短調
ロ　フモレスク……チヤイコフスキー
ハ　三つの小曲……プーラン
ニ　愛の夢……リスト
ホ　ラコヂイ　マーチ……リスト

"火山の爆發地を裂き天空より彈丸の雷雨"
奏鳴曲"熱情"　作品五十七…ベートーヴェン

ベートーヴェン（一七七〇——一八二七）は獨逸の生んだ最大なる作家であることは今更說くまでもない。このソナタ（熱情）は彼の、最も傑れた名曲の一つで一八〇四年に作曲され一八〇六年に發表されたものである

第一樂章　アレグロアッサイ（極めて急速に）は、ヘ短調八分十二で書かれ、形式は卽ちソナタ形式である。最初低い旋律が最弱の弱さで恰も呻くが如くに表はれ、次第々々に高調して胸も張り裂くばかり高鳴り、而して第二主題が關係長調で表はれ、オクターヴの燎原な旋律が夢見る如く響く。展開部は主として第二主題が種々なる變形に於て發展され、再現部に於ては最初の主題が多少變形して現はれ、始原部の第二主題がヘ短調の主調に改變されたるあたり、最も妙趣を描くものである。更に壯快なる結尾調（コーダ）を經て第一樂章を終るが、全曲を通じ非常に變化ある中に、而かも心を脅すやうな力強い熱情が溢れてゐて、聞く者を壓迫するやうにさへ思はしめる

第二樂章　アンダンテ・コンモート（並の速さで、感情を以て）は第一樂章に對して頗る慰安的な、恰も嵐の後の靜けさを思はせる、變ニ長調四分の二で書かれ最後迄安らかな感情に充たされてゐる

第三樂章（ヘ短調四分の二拍子アレグロ・マノントロポ——急速に但し甚だしくなく）は、殆んど第二樂章に引次いで奏される。最も快な部分で曲中第一第二、發展部、再現部と共備してゐるが、何れの主題とも分つ隙もなく轉々として消走し、最後に最も急速なるプレストを以て息詰まる思ひにて曲を終るのである。全曲を通じて熱情の曲に匹しく強烈であつて、ピアニストで批評家であるロシアのレンツが此の曲に就いて『火山の爆發で地を裂き、天空より彈丸の雷雨を降らす』と批評してゐるのも尤もなことである

(6) 三四ちやんバンザイ

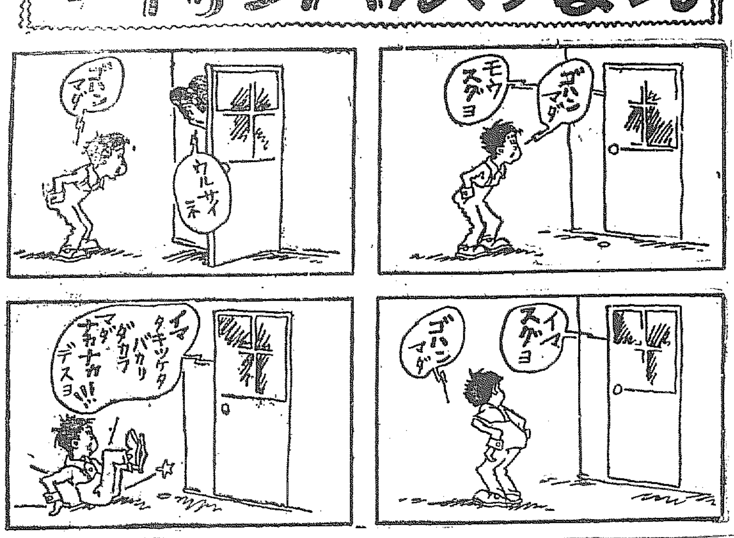

"風流活人劍"
山中貞雄への拍手
・千惠藏映畫評・

三 十五萬兩の大金を埋藏するといふ鈴五郎の繪圖面をめぐつて——仇討の旅にある浪人（千惠藏）とその友（田村邦男）海賊の頭目澗屋、無賴の兒と純情の妹（山田五十鈴）その戀人スリの女などが登場する

☆……

野 村胡堂の原作は、探偵小說的な興味が貫く中に、無常の劍法をもつ主人公（千惠藏の浪人）の悲戀にペーソスを滲ほして、大衆に樂にのみこめ、しかも安ッぽさのないいはゆる大衆文藝としてすぐれたものである

☆……

山 中貞雄——彼の名がタイトルに現はれたとき觀客席の各所から拍手が起つた、彼のもつ叙情的な風景化的な手法——といふより映畫感情そのものはフイルムから觀客に傳はつて、そこに『陰影』の存在を大衆に感じさせるのである、伊藤大輔には『技巧』といふものが意識させられるが、山中貞雄の場合は、技巧を超越した情緖流れが感じられる、山中貞雄の對する大衆の拍手は、このことをよく物語つてゐる、そしてこの拍手は『風流活人劍』においても裏切られることはなかつた

☆……

吉 田浩太郎のカメラ——全篇を通じて夜間の場面が多いがよき配光は、油繪的の効果をあげて、山中貞雄と呼吸がピッタリ合つてゐる

☆……

千 惠藏もこの役によつてあてはまり、彼のファンを喜ばすことであらう、田村邦男の喜劇演技がよく活かされてゐる

☆……

原作——監督——撮影——俳優——各要素が一つの流れとなつて、千惠藏映畫の逸品を創作した（もん太）

映畫手帖　"暗夜行路"　【洋】國字

ロのつけから言ふ『暗夜行路』が世評毀譽半ばするなら、私は一眼に一票を投ずる

ロ　エドモン・ローの演技とナンシイ・キャロルの立役者は、なる程この映畫の原名通り一圈のお芝居を遂行してはゐる、キャロルのモダン傳法肌は心理的に私には消化出來る、ローのシックなギャングは淡いながら調子がとゝのつてゐる

ロ　ストーリが泉線を描いてノイナレを純情のエックスターシに追ひ込むのも必然性があつて結構だが、此等の要素が直ちに優れた映畫の要素にはなり得ない。『女言はんとしたものは僅かに『女の情にほだされた男』と言ふたあいもない現實性の缺けた物語りさ。セルロイドに燒付けられたこの小市民性の囁き『暗夜行路』は、ライトが、素朴だの、アングルが悪い、或ひはリズミカル・テンポが出鱈目で、朴撰なモンタジューには魅力がない等と言ふ必要はない。何となれば大方は『ゆりかごの唄』の觀客であり、供物興行であるから

ロ　だが言ふ、『暗夜行路』の行き方は嘗つて無音映畫が辿つたマンネリズムを再び音映畫に移すであらうことを。加へて云ふ——シネアスト及びシネマファンは『暗夜行路』には斷じてロマンチストとはならぬであらうことを

ライター

▲版權を取締るために生れた大阪の共同調査會▲三年間の苦心も水泡に歸して、遂に解散▲同地一帶に版權の渦まき起りさうな機運▲『大衆のため』にといふかけに蒼白き憂鬱あるこの版權▲過去幾度かの苦杯をなめた朝鮮の樂器商諸君▲あちらでのこのまねはせぬこと〳〵

新興の犬「監督陣搖ぐ」
溝口・阿部兩氏退社

夏川靜江の東寶入り、和田有太樹門の松竹絶縁問題といひ、花時といふに映畫界の一端に又々一昨年のスター監督大動搖の再現のたゞならぬ空氣を漂ぎらしてゐる折柄突如新興キネマの巨匠阿部豐監督は四日新興キネマへ辭表を郵便を以て發送、同夜九時四十五分京都發列車で東上した

サイレン

◇シーズンに入つて洋畫配給所は多忙

◇上映館が限定されてゐる京城では各社々々のセールスマンが館でカチ合ふこと甚だしい

◇セールスマン曰『私ところの映畫は』『この映畫だけ』はオヨソ儲けさうなことばかり

◇それで上映すれば滅多に黑字が出ないといふのだから困つたものサ

今晩のラヂオ

◇第一放送

午後六時（軍）お話若者と色（テキスト七〇ページ）高野 隆

同六時二〇分（東）コドモの新聞

同六時二五分（東）基礎佛語講座（二）丸山順太郎

同七時三〇分（東）講演 統計より見たる日本の國民經濟 法學博士 上田貞次郎

午後八時（東）琵琶 新曲 關白秀次 榎本 芝水

同八時四〇分（東）[illegible]

同八時五〇分（東）浪花節 [illegible]

浮世繪座談會
平塚運一氏を圍んで
創作版畫會の催し（上）

創作版畫の權威平塚運一氏の來城を機とし朝鮮創作版畫會では十一日午後五時より三越社交室で、在城の浮世繪蒐集家や版畫研究者を集めて浮世繪座談會を催した、平塚運一、清水幸次、今村鞆、片山隆三、岡田鬼太郎、多田毅三、東儀實輔、清水節彌、水野滄の九氏

清水（節）私達は版畫會をやつてゐますが、折角平塚先生がお見えになりましたので皆樣に集まつていたゞきました

片山　現在の版畫は安いからいゝものが出來ないんぢやないか、美術家として立つて行ければ洋畫の樣に生活が拓けて行つて、恐らく版畫や、日本畫よりよいのが出來るんぢやありますまいか

平塚　宣信あたりはまだ町繪師ではなくお抱への繪師から浮世繪師といふものになりかけたときであつたが、その後はすつかり彫師や摺師と同じ氣持ちで美術家としてよりも寧ろ名工——いかにも職人みたいな生活をしてゐたからいゝ仕事をして、それで昔の繪描きは繪描き、彫師、摺師の共同製作で三人の氣持ちがピッタリ合つて出來たもので、今の創作版畫は自分で描き自分で彫る……

片山　一つの藝術を完成するに同りでなくちやならないことはない、大勢でやればより偉大なことが出來る、過去に於て完成された共同製作の藝術家は打ち揃して居る樣で、一つの藝術を完成するにも融化した所がない

平塚　みんな職人にやらす事はいゝとは思ふが仲々うまくゆかない、その中盛んになればいゝ職人も出てくるでせう、骨體あたりの下繪は精密ではないが彫師は職人だ、國華（美術雜誌）の版は如何にして原畫に似せ樣かと努力してゐるが、その時代の彫師は自由にやつたものらしい

片山　再刻、復刻を見るとどうもさうとは云へない、骨格といふものが違つてゐる

平塚　時代が進へばどうしても違つてくるもので、一番はじめに定めた線と何年か後にやつたものとはどうしても異ふ、勿論デッサンはしつかりしてゐるが出來上りの線なものぢやない

片山　ぞんざいぢやなかつたと思ふ、私は彫刻師は原畫を綿密に彫つたものと思ふ、假りにホリタケ（？）の繪で見るに自由だとすれば繪師は代つても出來上りは變らない筈だ

平塚　繪師の下繪の通りでなく彫師が見物で彫り出したものでそこが繪師のよいところぢやないかと思ふ、私は繪師の傳統として見物でこさへる樣に教はりました、特に顔の生へ際は見物でなくちやいけない、昔は胴彫りが、下手とされてゐた（繪）體を彫つてから顔彫りに渡す——今では職人にピタッと線を出せるのがゐないので、それに職人だといふ氣でゐて繪描きと氣が合はない、骨のある職人が出るといゝ、それに憑せなくちやいゝのは出來ない

今村　昔でも三つ一致したのは容易に得られなかつたのぢやないか、それに今では生活が苦しいから金にならなければやいけない、ふ繪入新聞が出來て一時すつかりだめになつた彫師がよくなつたのだが——今では昔の版畫の味がない、それは紙にもよるが少しいゝものを摺るには先づ三ヶ月もかゝつて紙をすかせ京都にやつて摺らせるといふことになるので高くなる、そこでいゝのは出來〳〵くなる……

（寫眞は歌麿作版畫）

學藝だより

◇せゝらぎ詠草集　先に依り原稿を募集すると、詩（題…自由）初夫氏）一人一篇、短歌（題…大內規夫氏）一人十首、小品（題…古松源氏）一人二篇（但し佳作の場合に限り採る、締切四月廿五日、京城府都賽洞一三五小林方せゝらぎ社宛。向同誌は一ヶ月十五日發行

◇チエスの會　十四日（土）午後六時半より太平通YMCA

◇エスペラント普及會京城支部主催にてエスペラント創案者ザメンホフ博士の第十七回天祭を來る十四日午後七時より本町三丁目綠屋旅館部に於て盛大に舉行する會費無料同志の來會を待つ。京城櫻井町二丁目一九七佐藤方エスペラント普及會京城支部

◇宮の寶俳句例會　四日（土曜）夜七時より綿德無盡會社樓上（南大門通二丁目）で雜誌主宰三句、會費十錢一般同好者來會歡迎

◇平塚運一氏（版畫家）約十五日間の在城中版畫展及版畫講習會をなした同氏は十四日午後十一時半發にて歸東

本阿彌光美氏來城し
銘刀鑑賞と鑑定大會
京城美術倶樂部で開會中

刀劍界の權威本阿彌光美氏が來城して銘刀鑑賞並に鑑定大會を十二日から十五日まで京城南山町京城美術倶樂部で開いてゐる。本阿彌光美氏は日本刀劍會の幹部にて俗に「天下の本阿彌」と稱されてゐる斯界唯一の指南たる大家で「刀劍と日本魂」の著書である。過去六十年の大半は斯道の研究鑑定に沒頭し、鑑定はもとより、日本刀劍史の沿革に付いても一大歷史家として、識らざるは無く、極めざるは無いといつても過言では無いといはれてゐる、且鑑定に際しても從來の如き單なる刀劍の眞僞鑑別にのみ止まらず、その良否、善惡吉凶、利鈍等其の一切の質疑を通俗的に何人にも分明致す樣、即時解決される事を眼目としてゐる點で日本銘刀鑑賞として三條宗近、古備前友成、來山樹足物、備前大兼光、鄕中吉江良次郎の銘刀も出陳される之と同時に吉例に依る鑑賞第八回の寶立會が同所に開催され、大觀の出品希近江八景ノ內三景並に櫻、楓風の雨、聚芳齋の逸作並に竹田、山陽、元信、文晁、山樂、應擧の傑作が出陳される、特に數寄者の參觀を御勸めする

軍事映畫物語　一つの誠心（まごころ）（9）
第二卷（3）
陸軍省新聞班閲　堀川靜夫作

其の日の總南部頭には官民擧つて出動部隊の見送りをしてゐる激的シーン

小さい孫達の手を引いて日の丸の旗を振つてゐるお婆さん

在鄕軍人分會旗、青年團旗、國防婦人會旗など押し立てゝ見送つてゐる官民

煙草や菓子などの慰問品を兵隊にやつてゐる藝者、女給、在滿朝鮮人を保護する皇軍に感謝した朝鮮人は長鼓を打ち銅鑼を鳴らして歡送してゐる

旗の波、歡呼の渦巻と軍用列車との間に危險豫防取締に任じてゐる巡査

社會のあらゆる階級の人達が銃後の支援に赤誠を披瀝してゐる見送りを受けて原隊を出發した。その國民の激勵に對して山田は一死報國！以て國民の期待に添はんと深く心に決するところがあつた。さうして同じ分隊の戰友とも生還を期せざる死を誓つた

——（字幕）——

"途中の驛々では何んな深夜でも、何んな深夜でも見送人のないことはなかつた"

小さな田舍驛でも日の丸の旗を振つて軍用列車を見送つてゐる田園に働く朝鮮の人達も雨手をさし上げて萬歲を唱へてゐる

龍山のプラットフォームにも早朝から見送人が潮のやうに押し寄せてゐた。白いエプロンをかけた女子青年團員が出征兵に味噌汁、湯茶の接待に努めてゐる

——（字幕）——

"兵隊さん、しつかり頼む"

列車の將兵に激勵して廻る熱血兒が、兵ばかりに氣をとられ湯茶の桶に躓いて倒れ熱い湯で火傷してゐる

此の邊ユーモラスの中にF・O

義父井は山田を覗出してゐるが、物間じやうな服裝の兵隊さん達ばかりで容易に京次郎が解らない。それらの群衆の中に山田は義父井の見送りにきてゐることを發見し手を上げて呼んでゐる

——（字幕）——

"あゝお父さん！お母さん！"

山田は義父の居る方へ人の波を分けて、なつかしさうに走り寄る

——（字幕）——

"おゝ京次郎"

寄しき緣で結ばれたこの親子は僅かの停車時間中に面會して、彼の晴やかな顔、勇ましい顔

——（字幕）——

"私は軍人として戰地に行けるのは本望です、お母さん！決して心配しなさんなよ！お父さんも"

彼はさう言つてポケットから一冊の貯金通帳を出して義父に渡した

"これは私が入營以來の給料をしまつして貯金したものです、戰ひに行くには金は不用です、これでお父さん、お母さんの好きなものを買上つて下さい"

それには一圓、一圓五十錢と貯金したのが三十四圓十六錢になつてゐた

貯金通帳の大尾——金額の處へWつて

その後この金は義父井の名で大田憲兵分隊長たる原作者（國防獻金として手續方を依頼しその金を意義あらしめた

來青閣だより
新古書畫展

四月十四日から十六日まで三日間來青閣主人氏は寄贈を受けたる新古書畫二百餘點の即賣展を催すが、出陳畫は全部先きに三中井に展觀されたものとは異り表裝附きにて販賣を行ふ

碁園本日休戰

三中井

春の本セル全盛市
十四日より二十日まで
絢爛の春を謳歌する……流行のセル……
最新入荷品を豐富に
新柄逸品揃ひ
三中井が誇る特別奉仕品提供
四・五〇　三・五〇　五・五〇　六・五〇

三階
お花見衣裳大賣出し
春の雜貨景品付賣出し
十五日まで

好評絶讚 第三回
食料品全商品一割引デー
四月十五日當日限り
但しビール・サイダー・味の素・米・櫻正宗を除く

一階
幼稚園兒製作品展覽會
十四日より五日間
主催 朝鮮教育新聞社
後援 京城府教育會

三中井

非常時日本の國民思想統一に
國旗掲揚塔を
（カタログ贈呈）

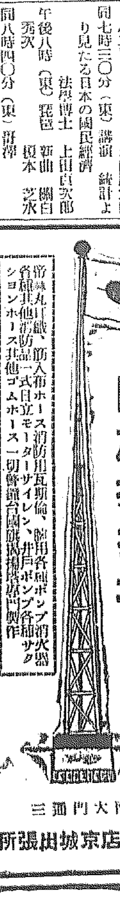

消防用丸打織、防火布ホース消防用瓦斯筒、腕用各種ポンプ消火器各種其他消防品一式日立モーターサイレン、井戸ポンプ各種サクションホース其他ゴムホース一切鐵鋼台國旗揭揚塔專門製作

京城南大門通三
赤尾保商店京城出張所

最新 皮膚藥
チヤージ
汚さず痛まず深部に滲透療法
ムズカユキ皮膚病、たむし、水蟲、くさ、吹出物、あせも、ニキビ、顔のかれ、錢ガサ
正價 四十錢 五十錢 一圓
東京神田花房町 山崎帝國堂

クボタの
石油發動機
ディーゼル機關
伊佛獨米英日 特許アーク口式

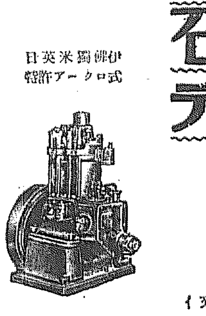

農林省認定品
商工省指定優良國產品
（文獻進呈）

合名會社 杉山商店京城支店
京城府南大門通五丁目二五
電話本局長 862番 4784番

高杉味噌

便秘にラキサトール

高

仁川
高杉醬油釀造場

設備完全なる專門店
アート
高級萬年筆
金一圓五十錢以上、二ケ年間保證付
米澤高正堂（本町一丁目）

鮮米移出の地域的分散を計畫

大都市集中傾向の弊に鑑み 鮮米協會が具體策を考究

從來鮮米移出に當つてはその統制手段として主力を移出米の月別平均に置き倉庫擴充を始め低資融通農林省買上げ、糯米等の實現をみてゐるので逐年顯著な効果をあげてゐるがそれにも拘らず鮮米の內地市場攪亂の兆候は一向に消滅せず、依然として鮮米阻止の聲が頻つてゐる。而してその有力な理由として鮮米の內地大都市に對する集中的移出傾向が指摘されてゐるので、今般鮮米協會では鮮米移出の地域的分散に努力する事となり目下その具體的方法を考究中である

いま鮮米の大都市集中傾向の實例についてみるに本年の鮮米移出の阪神仕向は總移出額の六割以上を占め、大阪堂島市場への荷況れを增加し、勢ひ米價を軟勢に導き內地側をして鮮米排擊を叫ばしめてゐるが、鮮米移出が最近に大都市集中傾向を顯著にしてゐるのは、最近東の金融關造出口覺ましく、地方產者の倒產者が續出しるる事に起因するらしく、特に關門地方においての此の種の現象が顯著に看取せられるとの事である

これに對して鮮米協會は鮮米移出の地域的分散といふ新スローガンを樹立し、積極的活躍を始める筈であるがまづこの具體化の第一步として從來の東京、名古屋二支部の外に關門にも支部を新設し販賣範圍にあたらんとしてゐるこの地域的移出問題は注目すべき新問題であり鮮內官民が協力して解決すべき性質のものと見られる

何中における鐵道局線貨物發送數量は合計十八萬六千八百五十噸に上り、前年同期の十四萬五千八百三十六噸に比し、四萬一千十四噸の激增を示し非常なる好成績を以てスタートを切つた。主要品目別では北鮮…が計外となつた…少した大豆、木材と、鐵道沿線の僅少の減少の外は米の著しい增加を筆頭とし諸品凡て增加を示して居る

米穀根本對策を 朝鮮自ら考慮の要あり

菱本鮮米協會理事談

鮮米協會專務理事菱本長次氏は十三日朝十五日の同協會列席のため入城したが問題の米穀統制について語る

過般の外地米統制問題の擡頭に際し、全鮮の官民一致の反對運動は我々現地にあつて活動したものには非常な氣強さを感じたが、あの東上運動はすでに問題が日僭化してからであつたため捗つた犧牲に比し効果は少かつた、この點に鑑み今後の反對運動は不利工作をもつて終始すべきものと思ふ、すなはち朝鮮では朝鮮獨自の根本對策を決定し內地でいまだ問題化せざる以前に、內地各要路の了解運動をなすのが効果的だ、從つてこれに備へるため朝鮮では是非共早急に米穀根本策を研究する機關を設置し根本策を樹立する必要がある

◇

內地側では依然鮮米統制論は有力に行れてゐるが主唱者とも見做される帝農政友會の消息を聞いて見ると米の對策は焦眉の急に迫つてをり現在の實狀からみて外地米統制を主張せざるを得ない、特に外地側が何んでも反對の態度では問題を延期せしめるのみとの意見だ、帝農の問田氏の如きも朝鮮で根本對策が決定するならば大いにその說を聞き調合によつては內鮮協調して政府に對策實施を要望して可との意向をもらしてゐる、なほ農林省當局の現在の惱みは、米穀法の買上げによる軟質米の政府買入を、近々百萬石程度の軟質米を拂下げる形勢である

期成會報告會

鮮米擁護期成會では本日午後五時より銀行集會所に東上委員の報告會を兼ね慰勞會を開き矢鍋金組協會長の挨拶に次いで松井米穀社長の東上運動の經過報告あり懇談會に移る豫定である

鮮米運賃 本交渉 委員會で開始

鮮米運賃運賃交渉は十三日午前十時より引續き京城俱樂部において開催、有賀殖銀頭取會長、山澤商工、商船海事の兩課長も列席し、前日決定の內鮮荷主代表、鮮航代表の下記十六名の委員によつて本格的の運賃交渉に入つた

折衝委員、荷主代表▲朝鮮側菱本鮮米協會專務理事、伊藤朝日社長、加藤（仁川）森田（木浦）花岡（群山）岡部（新義州）新井（鎮南浦）▲內地側原（東京）木谷（大阪）石田（名古屋）平松（神戶）▲鮮航側宮野（朝郵）三原（朝郵）辻（浮田）中（長崎）太田（中村組）鈴木（木部）

しかして十三日午前中は運賃割合せ後內鮮荷主側において對策を練り午後一時半から再開見、鮮航側から海運市況の形勢から値上げ止むを得ずの提案が行はれた

に研究的な段階に止つたしかし今回の設置は支那長會議による事業方の確立によつて實質的に進出計畫を一進める上に於て極めて重大な意義があるものと期待される、特に滿洲第一主義の實現が云爲されてゐる今は、東亞滿洲の開拓方針は相當注目すべきものがある

税關支處と保税倉庫を新京に設置決定す

日滿貿易業者の要望遂に達成 期待される數々の便宜

滿洲國の經濟的進展と共に大連安東通過奉天、新京等奧地向貨物は激增の一途を辿りつゝあるが、滿洲國の現狀に於ては主たる門戶は右二關門であるにも拘らず鐵道沿線をはじめとして國內市場は日に日に擴大して行く關係上

（一）新京、奉天等國內主要都市に税關支處を設置し

（二）同時に當該地に保税倉庫を新設して

（三）更に國內における保税輸送制度を認める

ことが日滿兩取引業者間に於ては勿論のこと朝鮮貿易協會、鮮滿兩地各商工會議所等各關係團體から滿洲國税關當局に急速實現方を一再ならず要望されてゐたが、この程滿洲國税關事務當局に於て熟議を重ねた結果、折柄の財政難の折とは云へ、商取引の圓滑とその伸張を期する上に於て極めて緊要なりと認め滿洲國當局では首都新京に税關支處及び保税倉庫を新設する方針を定め、來る七月の新年度豫算に計上を見たが、右豫算通過と同時に直にその新設實施を見る筈だから、日滿兩取引業者の一大福音であるは勿論、愈よ以て對滿貿易の圓滑と今一段の伸展が期待されてゐる

なほ右の件を既に早くより熱望してゐた半島の對滿輸出關係方面ではその實現により、少くとも次の諸便宜が期待されてゐる

一、通關上の公平を期し得ること

二、代辨に依る通關手續の不備を是正し得ること

三、輸送日數を短縮し得ること

四、輸送途中に於ける荷傷み、失を防止し得ること

農林省保管米を軍用に 滿洲、龍山、羅南等へ加工輸送

【仁川電話】農林省の買上米中仁川に保管せる米は軍用米として從來しばしば處分されてゐるが今回は一萬六千四百叺の取引が行はれそのうち七千四百叺は加藤製米所で白米に加工して滿洲へ輸送し殘りは玄米のまゝ羅南と龍山へ送るはずで尙今後も引續き軍用米として續々處分される模樣である

米倉在庫高 百五十四萬石

米倉會社に於ける十日現在の在庫高は百五十四萬千七百五石で前年同期に比し六十三萬八千四百三十二石の增である（單位石）

釜山	二六三、三〇〇	
木浦	一七五、一六五	
群山	四三五、四六〇	
仁川	四二〇、九四〇	
鎮南浦	二四六、八四〇	

朝鮮證券金融 拂込徵收決定

朝鮮證券金融株式會社は最近の諸株全盛時代に際して北朝米建玉及び證券に對する貸出は百十萬圓に近く拂込み金額二十五萬圓では資金が過大であるため最近の內容業績の好轉による增配可能の好條件もあり株價も十八圓臺へ近來の安値よりは六七圓方高騰してゐるので第二回の拂込を徵收する事に十三日の重役會で決定した

拂込徵收に就て 小杉社長談

本日取締役會に於て第二回拂込（金額十二圓五十錢期日五月一日）徵收のことに決定した、之は現下の經濟界、證券界の狀勢、當社の業績進捗狀況等に就て慎重考慮の結果に依るものである、當社は創業以來貸出に就ては十分檢討を加へ專ら堅實第一を主義として經營し現在拂込金額は拂込資本の四倍を超えて居る狀況であるが而も尙未だ一般利用者の需要を滿たすには足りないので此の際自身資本の充實を圖り現下の狀勢に順應すると共に社業進展に資することは最も時宜に適するの策と認め第二回の拂込徵收を斷行することに決した次第である云々

四月上旬荷動

昭和九年度に於ける鮮鐵四月上

大送電會社に京電の不參加

大橋社長が頑として應ぜず 斯界の問題となる

朝鮮送電株式會社は、國營送電線代行として既報の通り五月上旬までに資本金一千五百萬圓の新會社として創立をみる事となつたが、この新會社に對し、第一期計畫平壤京城間送電の實現とゝもに最も密接におかるべき京城電氣株式會社は、全然これに參加せざる事を表明してゐる

この原因は京城電氣の社長大橋新太郎氏が新送電會社は經營にあたり發電配電の中間に處し經營して收益を上げるは困難なりとの意見にもとづいてゐると云はれるが、新會社創立にあたりその計畫につき京電側には殆んど內容をもらさず、總督府、野口、東拓の三者で總ての御膳立を揃へた點が反感を買つたとも云はれてゐる

蘇油會社頓挫か 石油業法に祟られて

朝鮮にソ油供給のため、全鮮商業者を中心の朝鮮鑛油株式會社の創立計畫は、既報の通り、南鐵の野田支配人を創立委員長として具體化計畫が進み、對朝鮮商事との折衝も順調に運び本月末に創立總會を開催するところまで運んでゐる折柄、突如今議會で決定した石油業法制定實施で同計畫は全然暗礁に乘り上げる形勢となつてきた

すなはち石油業法の制度で、供給側のソ國通商部では、さきに會社發起人土井、宮木、吉田、岩本氏にあたへた半島ソ油販賣權の內容に對して一方的に改訂を通告してきた、これは上記契約が頗る安値で取極められたのに對し、業法實施後は當然油價の安定を見るとして右の通告を發してきたのである、かくては同社計畫の採算基礎は全く失れるので、土井、宮木兩氏は前後處置のため九日午後急遽東上、上京中の岩本氏等とソ國との協議に及ぶ事となつた

一方鮮內貿易者內部でも、石油業法の半島施行によつて油價が公正な價格に方定を見るときには、わざ〳〵新會社創立の必要を認めずとする反對論も有力化して居り、事實上六社の效能目的をもつた同社新設の意義は解消してゐる、し

高山東拓總裁來鮮

高山東拓總裁は五月下旬來鮮、鮮內各支店管內を視察するが更に滿洲を視察する筈である總裁の鮮滿視察は從來毎年あつたがこれは單

小額債券の動き

客年末來ひた押しに上げた勸業復興等の小額債券相場は三月中旬より保合ひ一進一退の市況であつた、然るに今月に入り平均十一、二錢方引締り證券界一般の利廻り水準の昂騰に相呼應してゐた、殊に低金利傾向の趨勢から投資家の大量的投資が行はれたゝめ浮動債券は吸收され相場は徹底にこれを反映した、本日は株式安のため幾分氣配は呆りであるが最近の相場は左の如し

▲勸期五錢、最低七圓一一四七五錢▲復興十四分最高一四一〇一圓五錢、最低一一四五五錢▲四分利最高九二圓八五錢、最低一〇四五五錢▲五分利最高九一圓四六圓七五錢、最低六七圓七四錢▲五分券最高五圓六四圓七〇錢、最低一〇四一〇四〇錢、最低十四圓六九〇

京城組銀臨時休業

來る廿七日の靖國神社大祭當日は臨時休業の件につき京城組合銀行では十二日木曜會に於て協議の結果、右當日は一齊臨時休業することに決定した

第一四半期

半島輸移出入貿易 見事な大跳躍

貿易總額前年比三割激增 出超はナント二十一割增加

三月中朝鮮對內地及び對外國の貿易總額は、輸移出總額三千七百七十五萬一千圓、輸移入三千八百六十三萬二千圓、合計七千六百三十八萬三千圓で八十八萬一千圓の入超であるが、これを前年同月中に比すれば輸移出に於て四割五分、輸移入に於て三割一分、合計に於て三割八分の何れも增であり、出入は……でこれを八年の第一四半期に比すれば輸出は三割三分、輸移入は二割七分、合計で三割の何れも一大飛躍の跡を示してをり、出超額は一月以降三月差引では二百四十一萬六千圓の入超である。而して一月以降三月末累計即ち昭和九年第一四半期の半島貿易總決算は

輸移出	一〇九、〇七一千圓
輸移入	一〇一、三七六
合計	二一〇、四四八
出超	七、六九四

五百二十九萬一千圓即ち二十一割強の出超增を示した。而して三月中及び第一四半期累計の對內地貿易及び對外國貿易（滿洲國及び關東州）概要は次の如くである

對內地貿易

▲三月中 移出三三、六八〇千圓移入三一、〇七三千圓、計六四、七五三千圓、差引出超二、六〇七千圓で前年同月中に比し移出は一一、〇九〇千圓、移入は七、三三六千圓、合計で一八、四二六千圓の何れも增である

▲第一四半期累計 移出九八、〇五五千圓、移入八三、六一一千圓、合計一八一、六六六千圓で、一四、四四四千圓の出超にして、これを八年第一四半期中に比すれば、移出は三三、移入は二七、六、合計で三〇、六增を示し對內地貿易に於ても大伸長と稱し得る

移出品中前年に比し躍進目覺しきものは米をはじめとする農產物、鑛產、肉をはじめとする鑛產品、纖維及び魚肥生系があり移入品で砂糖、ビール、揮發油、燈油、綿系布、絹織物、酸製品、木材等で、對滿輸出品、工業材料品、及び購買力增大による大衆的需品目立つてゐる

對滿貿易

▲三月中 輸出三、七六〇千圓、輸入五、二六四千圓、計九、〇二四千圓で、一、五〇四千圓の入超を示し、前年に比すれば輸出で七八五千圓、輸入で一、二六一千圓、合計では一、九一二千圓の增である

▲第一四半期累計 輸出九、九五五千圓、輸入一一、八二八千圓で、合計二一、七八四千圓、差引一、八七一千圓の入超で八年第一四半期中に比すれば輸出で二、六八〇千圓、輸入で一、〇四九千圓、計で三、七二九千圓の激增であり、結局百六十三萬一四圓の入超增を示した

株式

大衆買飽和點に達し 諸株軒並に慘落

前場 政局不安を動機に叩かれ前場一齊に大瓦落を演じたが今朝は又も投物表はれ新東一七四圓丁と九安日產一三二圓三と三安同新一二二四圓丁と七安大新一二九圓一と一圓二安日產五一四圓八安拓新一〇四圓三と七安にて朝新の寸步と東新晉に比し朝新のみは三二圓丁と一高に寄付いたがアト後れ馳せの投物に新規買も加り新東一六九圓二日產一二一圓三同新二二〇圓丁大新一一八圓八拓新一〇圓三の新安値に陷落した、引際利喰ひに小戻し別掲の如く大引

後場 延刻立合し投物一巡して利喰ひに小腰を示し新東一六九圓九と不變大新一一九圓三と不變日產一二〇圓三朝新三三圓と不變同新二一二〇圓三と一高日發五一圓二と四高に寄付いた

投げ惜しんでゐたものは投げ大新東の七十四台割れと二十四台割れとの強氣慘敗の瘤は下りた▲此邊で鰯人氣に支配されると採算割れの急押しも覺悟せねばなるまい▲だが雜株方面では可なり割高が剝げが出て採算割れのものもある▲朝新のみは進目步で諸株安に逆行▲證券金融の增資は決定したが資本金の外に取引所の遊金積みあるので銀行からの借出しに困るのが最大原因ではないが矢張り資本の擴充は信用強化上必要であつた▲四月中は全般的立直りは期待相樂觀說と今月中旬から盛り上ると說がある▲とまれ玉整理はずいぶん分進行してゐる▲慌てずに次の機會に備ふべきであらう

株式實物取引

證券金融一七圓八、拂込み徵收說はアト確定したが氣迷ひ狀態であつた▲大同產業七圓五▲日糖アマ五圓二▲中央鑛業一八五▲六圓丁▲東邦電力五九圓三▲東電三六圓丁▲大同新九圓五と東拓株は投物續出▲アルミ二九▲國光レーヨン一五圓五▲繭電一八圓二と底堅▲ホップビール一五圓丁▲滿洲工廠三六圓丁▲土地改良九圓三▲京東鐵道二〇圓一▲中央物產二〇圓三▲朝神鐵二〇圓七▲小原鐵三五圓丁

新東 賈櫻井三〇〇金光七八〇自非八九〇金榮四九〇大原一〇吉野一〇〇金益一〇〇東金一三〇京證一五〇成田一〇〇松山一〇〇〇田道一〇立山一〇〇白非三〇大原三六〇德源一〇〇▲賣方櫻井一、四〇〇山口一五〇京證一、三〇〇松山一三〇吉野一、〇三〇金益五四〇東證六〇田道九〇立山五一〇白五〇領內一〇

東京株式長期前場

銘柄		
鐘紡	[illegible]	[illegible]
同新	[illegible]	[illegible]
日清紡	[illegible]	[illegible]
鋼管	[illegible]	[illegible]
東新	[illegible]	[illegible]
倉絹	[illegible]	[illegible]

雜株相場瓦落 アト小戻す

此の數日來一齊安を辿つてゐた雜株界も本日に至つて數日來の上げを一擧に下押した▲大同電力三八圓五同新九圓七東邦五九圓五、東京電燈三四圓八——三五圓八其他の電力株も惡い▲日本窒素七八圓丁、八〇圓五同新三二圓五、三三圓五▲日本產業一二三圓丁、一〇八圓五▲日本曹達一〇圓五▲日本レーヨン八四圓、五四圓九——これ等は一週の數字にすぎぬが前場の後半新安値に沈落し採算割れの狀態となつたが賣物すくなく漸次強含みの狀態であつた

ブルとベヤー

大新賈方金榮五〇田日五〇京證一〇〇松山一七〇金益五〇東證一九〇田道一〇〇吉田七一〇▲賣方櫻井五一〇金光一〇〇開非

京城明治町 大原現物店 代表電話本局四一七〇 ◎本日ノ動キ（午前一時二十分現在）

京城府明治町二丁目三 秋田株式現物店 電話本局四一〇番

京城府明治町二丁目 山本株式現物店

山源株式日報

米

期米 株安に浮動

前場 株式安をうけて仕氣配の當一四三六錢、中一四六〇錢先一四八〇錢と始り、なほも七十錢處の低迷後、有採れ組ひの買進みに八十四錢から八十五錢と戾し當四五錢、中六五錢、先八六錢と小戻大引

後場 株式安に一服してゐたが株式の小康と共に買物表はれ當不申中二一四六九錢先二一四九〇錢と四丁高に寄付きアト頑東の市況であつた

當分保合ひ

相場は最近の反撥で賣方の閑物は一巡出盡した所へ持米を氣預けせる連中は前そのまゝ買玉を固持されてゐるのでこれ以上の上値は賣米の抵抗に依り困難の狀態であるがそれかと云つて賣方中有力者は將來の賣米採れを見越して居るだけこの邊利喰ひする者が尠ない所へ正米は產地の品薄で頗る堅調に依り騰硬を維持されて居るのでそう安くもないれて居るのではないかと見られてゐる

今後の消費如何

昨今正米事情は產地の品薄によつて親は上物が近値八圓から九

本直り尚早

今後の成行き正米の情勢から見ると朝鮮米は昨年の出廻れ以來移出した數量や農林省の買上米又は粗の長期取扱等を加算すると早くも八百萬石近くに達し今後移出すべき米は幾何もない事になるので現物界の有採れ依り相場は勢い高からざるを得ない狀態となつてゐるわけであるが然し本年の如く農家が米價

相場は手頃いやうであるが二十一圓揃みは未だ値が重いやうである▲何分七八萬石の賣米が退つてゐては如何に正米採れを嘛して見てもその賣物によつて相場はそう佐騰く直れないのが當然であらう▲聞く所に依ると毎日東は見返つてゐるとか▲內地筋が買はないとすると多量の賣米が殘れてゐる相場として賣更直りやうがないわけであるからこの邊は文割く保合ふのかも知れない▲何にしても相場は正米高と賣米殘れの板挾みとなつて居るのでまたどちらに動いても大きな事は望む方が間違ひらしい

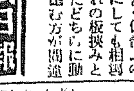

間に當るを以つてこれに變米に調整すると二十一圓三、四十錢に該當し時價では到底當應じられないことになつてゐる從つて正米は安い時代に購入した品の賣物以外は全く手がつけられない有様である許りか本年の如く產地の出廻しが甚しい年柄には獨り內地へ移出する米のみでなく鮮內で消費する米にも枯渇を感じ京城の如き米の消費のなき大都市では勢ひ仁川における米を買付けるの外ないので今や定期に殘れてゐる米なども一朝賣り足がつきかけたら加速度を感じ正米は安くなりやうがあるまいと觀測されるに至つてゐる

るによつて喰ふ米も喰はずに賣出してゐる年柄には米外產地の賣物は多い筈であるから品揃れがさう早く來るかは疑問である許りでなく現物が皆期に殘れてゐる關係は處分されない事部から見ると未だ本格的に直る事は至難と見られてゐる

朝取期米本玉表

賣方	同	買方	同
[illegible]	[illegible]	[illegible]	[illegible]

仁川（不昧）

丸仁三等廿一圓五錢內外等甲十七圓一錢等白米八圓六十五錢不合格米內地五錢八圓五毛在來種五錢六圓五七で何れも昨日より一二十錢方高の狀況である

大豆

仁川三等十一圓七十錢南浦一等十一圓四十錢…何れも…

釜山（伸惱）

入荷待ちの市中は內地との交渉なく小口持場當用手當に過ぎず相場も伸惱み十錢で何れも保合である

群山（軟弱）

出廻十輛相米小弛みを眺め內地註文一巡と薄らぎしと天候恢復に延れ地方から朝々午ら賣物現れる等市況は軟弱に傾き遂々等二十一圓十錢內外十七錢の取引があつた

木浦（反落）

出廻五輛天候回快に買氣衰へたるもの如き朝々午ら賣拂ふるので相場は丸木三等二十一圓九十錢乃至十五錢安

北濟後場延刻

大阪株式市場は開場大阪內の爲め後場は一時三十分より開始と延刻された

外電（十三日）

倫銀塊	二〇片一六分ノ三
米銀塊	四十四仙
米棉	十錢安
印棉	二十錢高
メチール株	五二弗八分ノ一
アナコンダ株	一七弗四分ノ一
米日貨	三〇弗五〇仙丁度
英米為替	五弗一六仙分ノ五
紐育銀塊	四六仙一六分ノ六

株式（十三日）

朝取短期

銘柄	寄付	大引	高値	安値
朝取 前	[illegible]	[illegible]	[illegible]	[illegible]
同新 前	[illegible]	[illegible]	[illegible]	[illegible]
大新 前	[illegible]	[illegible]	[illegible]	[illegible]
新東 前	[illegible]	[illegible]	[illegible]	[illegible]
日產 前	[illegible]	[illegible]	[illegible]	[illegible]
同新 前	[illegible]	[illegible]	[illegible]	[illegible]
拓新 前	[illegible]	[illegible]	[illegible]	[illegible]
諸新 前	[illegible]	[illegible]	[illegible]	[illegible]
帝人 前	[illegible]	[illegible]	[illegible]	[illegible]
日レ 前	[illegible]	[illegible]	[illegible]	[illegible]
鐘一 前	[illegible]	[illegible]	[illegible]	[illegible]
東取 前	[illegible]	[illegible]	[illegible]	[illegible]
日發 前	[illegible]	[illegible]	[illegible]	[illegible]

東京新東取組　賣玉　買玉　取組 [illegible]

東株長期

銘柄	寄付	大引	高値	安値
新東 前	[illegible]	[illegible]	[illegible]	[illegible]

大株長期

銘柄	寄付	大引	高値	安値
大新	[illegible]	[illegible]	[illegible]	[illegible]
鐘新	[illegible]	[illegible]	[illegible]	[illegible]
日產	[illegible]	[illegible]	[illegible]	[illegible]
新東	[illegible]	[illegible]	[illegible]	[illegible]
日勞	[illegible]	[illegible]	[illegible]	[illegible]
日毛	[illegible]	[illegible]	[illegible]	[illegible]
鐘一	[illegible]	[illegible]	[illegible]	[illegible]
帝人	[illegible]	[illegible]	[illegible]	[illegible]
日レ	[illegible]	[illegible]	[illegible]	[illegible]

朝取新定と日步

銘柄	算定	日步	代引
朝取	[illegible]	[illegible]	[illegible]
同新	[illegible]	[illegible]	[illegible]
大新	[illegible]	[illegible]	[illegible]
帝人	[illegible]	[illegible]	[illegible]
新東	[illegible]	[illegible]	[illegible]
拓新	[illegible]	[illegible]	[illegible]
日產	[illegible]	[illegible]	[illegible]
同新	[illegible]	[illegible]	[illegible]

東京現株

銘柄		銘柄	
東株	[illegible]	鐘紡	[illegible]
同新	[illegible]	同新	[illegible]
朝銀	[illegible]	東拓	[illegible]
同新	[illegible]	同新	[illegible]
殖銀	[illegible]	富士紡	[illegible]
同新	[illegible]	日石	[illegible]
東亞新	[illegible]	鐘毛	[illegible]

朝取短期建玉表

	賣方	買方	建玉數
朝取	[illegible]	[illegible]	[illegible]
同新	[illegible]	[illegible]	[illegible]
大新	[illegible]	[illegible]	[illegible]
新東	[illegible]	[illegible]	[illegible]
拓新	[illegible]	[illegible]	[illegible]
帝人	[illegible]	[illegible]	[illegible]
日產	[illegible]	[illegible]	[illegible]
同新	[illegible]	[illegible]	[illegible]

短期 [illegible] 累計 [illegible] 枚　長期 累計 [illegible] 枚

大株長期

銘柄	前寄	前引	後寄	後引
大株	[illegible]	[illegible]	[illegible]	—
同新	[illegible]	[illegible]	[illegible]	—
日產	[illegible]	[illegible]	[illegible]	—
同新	[illegible]	[illegible]	—	—
郵船	[illegible]	[illegible]	—	—
同新	[illegible]	[illegible]	—	—
鐘紡	[illegible]	[illegible]	[illegible]	—
同新	[illegible]	[illegible]	[illegible]	—
日觸	[illegible]	[illegible]	—	—
東新	[illegible]	[illegible]	[illegible]	—

金融（十三日）

◇日銀帳尻　發行高 [illegible]　正貨準備 [illegible]　保證準備 [illegible]　貸出高 [illegible]

◇鮮銀帳尻　發行高 [illegible]　正貨準備 [illegible]　保證準備 [illegible]

◇東京コール　無條件 〇六五〇より〇六五〇　翌日拂 〇六七五より〇六七五　月越 〇六七五より〇六七五

期米（十三日）

朝取仁川

	當限	中限	先限
前場（一）〜（十）	[illegible]	[illegible]	[illegible]
後場（一）〜（七）	[illegible]	[illegible]	[illegible]

輸入値段 [illegible]　取組高（石六〇） [illegible]　出來高 [illegible]　累計 [illegible]

東京期米

	當限	中限	先限
前場	[illegible]	[illegible]	[illegible]
後場	[illegible]	[illegible]	[illegible]

大阪期米

	當限	中限	先限
前場	[illegible]	[illegible]	[illegible]
後場	[illegible]	[illegible]	[illegible]

大阪期米賣買取組高　賣方 [illegible]　買方 [illegible]　取組高 [illegible]

各地期米

地名	前寄	前止	後寄	後止
◇兵庫 先限	[illegible]	[illegible]	[illegible]	[illegible]
◇下關 先限	[illegible]	[illegible]	[illegible]	[illegible]
◇名古屋 先限	[illegible]	[illegible]	[illegible]	[illegible]
◇釜山 先限	[illegible]	[illegible]	[illegible]	[illegible]
◇大同 先限	[illegible]	[illegible]	[illegible]	[illegible]
◇群山 先限	[illegible]	[illegible]	[illegible]	[illegible]
◇木浦 先限	[illegible]	[illegible]	[illegible]	[illegible]
◇鎮南浦 先限	[illegible]	[illegible]	[illegible]	[illegible]

商品（十三日）

品目	寄付	前引	後寄	大引
◇大阪綿絲 四月限	[illegible]	[illegible]	[illegible]	[illegible]
十月限	[illegible]	[illegible]	[illegible]	[illegible]
◇橫濱生絲 前場	[illegible]	[illegible]	[illegible]	[illegible]
後場	[illegible]	[illegible]	[illegible]	[illegible]
◇大阪棉花 前場	[illegible]	[illegible]	[illegible]	[illegible]
後場	[illegible]	[illegible]	[illegible]	[illegible]
◇大阪人絹 前場	[illegible]	[illegible]	[illegible]	[illegible]
後場	[illegible]	[illegible]	[illegible]	[illegible]
◇大阪砂糖 前場	[illegible]	[illegible]	[illegible]	[illegible]
後場	[illegible]	[illegible]	[illegible]	[illegible]
◇鐵不銹 先限	[illegible]	[illegible]	[illegible]	[illegible]

明暗旗本男 (178)

大島多慶夫　（畫）寺田英三

長兵衞と源太（五）

「さ。御客人から」

と、長兵衞はまづ猪口をとつて源太にさした。それを源太がニヤ〳〵して受取ると、例の仁三は酌をした。

「長兵衞さん。御身內はすべて何人くらゐ居られるな」

「四六十人はたつぷりございませうな」

「はゝあ。なるほど。大變な勢力ぢや。それに紀州藩が眼をつけたのも無理はない」

と、源太は獨言のやうに呟いた。

長兵衞は思はず悸乎とした。そして、どうしてそんなことまで知つてゐるのだらうと、心のうちで怪んだのであつた。

「長兵衞はなか〳〵當節の內幕のことや、町奉行所の內幕までも御承知でございますな」

から長兵衞は鎌をかけて見た。

源太はかう〳〵と愉快さうに大きな聲で笑つたが、六尺豐の身體が波のやうに上下したので、家の中がすこし震動した。仁三は眼をかくして源太の方を眺めた。

「何しろ、御公儀の探索は微に入り細に入ると云つた具合で、何處にどんな隱密が忍び入つて居るか判らん。まつ俺などもその一人かな」

「なるほど」

「俺もかうしてあんたと肝膽相照らす間柄になると始終あんたの家へ出入をする。それが又町奉行の方へ筒ぬけに洩れるかも知れないのぢや」

「それは困りますな」

「どんな危險な男は傍はせて置いて、眼官でもかくかな はゝゝ」

「御冗談を仰有つては困ります」

源太は猪口を長兵衞にさすと、金次は箸をのべて酌をした。

やつたり取つたり長兵衞と源太の間には、猪口が七八遍往復した。やうやく二人の面には、ほんのりと醉ひが廻して來た。

「ところで長兵衞さん。さつきのつゞきぢや。長兵衞のことだが一つ俺に免じて一切何事も云はんで置いて貰ひたいのぢや」

「承知いたしましてございます。あの男はまつたく俺以上に思慮ぶかい人間でございますから、俺の傍には缺けてならない男でございます」

「俺が試して見たが腕も確かぢや」

「左樣で……？」

「ほかに劍道に勝れたものが居りますか」

「四五人は……まづ旗本衆と張んで劣らない腕をもつて居ります」

「はゝあ。いや、旗本のなかでもまづ敬服するに足るやうな人間は尠い。白柄組では坂部三十郎に長坂血槍九郎。それから久世三四郎に大鳥一平。町奴際の三浦小次郎などはすこし腕が立つかな」

「そんなものでございませうか」

「うむ。まづ今擧げた連中は五六人くらゐの腕前はもつて居るだらう。あとは駄目ぢや。但し女と酒の方にかけては強い者ばかりぢや。はゝゝ」

「いや。泰平の世になると士風が頽廢その方に傾きますからな」

「何。今に無頼の徒のやうなことが、江戶を中心に起つてまゐる。いや知らんでは濟まん。いくら伊達や酔狂で厳しく取締りをいたしても、人の心までは縛りつけることは出來ない。が五六年は大丈夫だらう」

長兵衞は凝乎考へてゐたが、やがて顏を上げて源太の赤く染まつて來た面を見やつた。

「大岡樣。もし紀州藩から喧嘩の尻を俺の方へ持ち込んで來るかも判りませんが、そのときはどう致いたら宜しいでせうか」

「大丈夫ぢや」

「困りますまいか」

「構ない。もし邪魔したら紀州藩に人物なし。またその時は俺があんたに代つて裁く。面倒くさくなつたら俺ぢや」

と、源太は自分の腕を叩いて見せた。

長兵衞は何となく心強く感じた。丁度表の方に入獄れと聲がひゞいて、廊下に立つた櫛兵衞と仁兵衞と長五郎の影が、西に傾いた陽の影をうけてはつきりと映つた。

仁川海內取引店 仁川本町 期米

動物談叢

前上野動物園長 黒川義太郎著

動物と暮して四十年間の豊富なる体験と貴重なる資料を綜合した苦心の結晶!

上野動物園長として誰にも親まれ、好かれた黒川さんが長い體驗を基礎として動物の各方面の研究を平易に敍述したもので、家庭の園藝になくてはならぬ新しい人氣もの興味の一冊。パパ公やママ公ばかりでなく、どなたにもこれ丈けの動物の知識はあつて欲しいものです。

四六判四七二頁 函入美本 口繪寫眞三十二葉

定價壹圓七拾錢 送料十錢

發行 東京芝区新橋七丁目 改造社 振替東京八四〇二番

一九三六年の爲に

平田晋策著

危機の實體を正確に把握せ!

本書は斷じて薄ッぺらの際もの出版に非ず!

斯界の最高權威たる著者が、半歳の熱血を振絞り、凡ゆる秘材を公開して、科學的に、時局を解明し國難來!!に備へた唯一の權威ある警世の大文字!

◇「一九三六年」の政治的意味
◇一九三六年と極東情勢
◇國防目標論
◇極東軍事地理の概観
◇特別極東軍を論ず
◇近代戰爭初期の研究
◇赤軍初期作戰の理想的根據
◇國境戰期について
◇赤軍戰術論
◇殲滅戰から消耗戰へ
◇消耗戰と軍需工業
◇赤軍産業根據地論
◇將來戰の戰略
◇支那の軍事的研究
◇英國海軍の攻略を論ず
◇海軍檢討の方針
◇米國海軍管見
◇滿洲軍事地圖 ◇滿洲國地圖 ◇支那軍事地圖 ◇太平洋軍事地圖

體裁 四六判・三百十七頁 函入上製美本 口繪(軍事寫眞十九葉)
定價 一圓五十錢 送料十二錢

京城日報 朝刊 本紙朝夕共十二頁

横濱生命

初年度ヨリ配當スル 毎年配當保險

本社 東京・日本橋

大日本國民中學會

第壹號出づ

小學卒業後 いろいろな事情で上の學校へ行けぬ諸子は今スグ本會へ入會して獨力中學(高女)卒業の力を獲得し立身成功の基礎を造れ

本會の十二大特長

日本中學講義錄
日本速成中學講義錄
日本女學講義錄

三萬圓提供 大特典〆切迫る

講義錄見本並に入會案内 ハガキに「講義見本入會案内」と書いて本會宛申込めば早速無代進呈す

東京市神田區駿河臺一丁目一番地 大日本國民中學會

齋藤秀三郎先生五大名著

英文法精義

最新刊

齋藤先生は曩に世界的名著「實用英文典」を著はされしが之に滿足せず、活きた英語の微妙の變化を把握味識すべき科學的研究の結果其の集大成が本書である。齋藤先生の研究の著名なる一大特色は、英語、英文の實際運用に立ち所に役立つ實用英學で、一頁讀めば一頁だけ學習者に活きた英語の力を與へずにはをかぬ點にある。乞ふ一本を購めて其の眞價を現實に檢せられよ。

(四六判美裝一千百頁 定價七円 送料十八錢) 特價五圓五拾錢

齋藤 新標準英文典

愈々四月廿五日發賣

受驗必携 新纂訂 定價二圓五十錢(送料十八錢)

七大特色
一、絶對に信頼すべき内容
二、平易明快な解説
三、適切豊富なる例文
四、說明の行屆いた所へ手の屆く
五、興味の盡きない材料
六、最新入試問題の解答
七、自修者の爲の完備せる綜合參考書

内容見本進呈

本書は受驗生並に中學上級生の爲に編纂されたる絶對權威の参考書である。本書は英文典であると同時に英文和譯和文英譯の綜合練習を兼ねた自修者必備の寶典で常に座右に備へて教科書と併用勉學すれば徹底的に理解せられ、學習の勞を省き、特に受驗生の頭腦整理を助け、來るべき入試の難關を突破することが出來る。今日まで世に流布したる類書の悉くがその標準を求めねばならなかつた原典種本である。今最新の材料を全卷に編入し新纂訂版として發賣せらる。日輪一たび出でて衆星影を沒するが如く絶對に他の追隨を許さぬことを確信し敢て推奬する次第であります。

特價提供 下記三大辭典

各冊内容見本進呈

齋藤 實用英文典(廿版) 四六版一一三〇頁 特價五圓半 送料市内十二錢 其他卅三錢
前置詞大完(十二版) 四六版一三四〇頁 特價五圓半 送料市内十二錢 其他卅三錢
組織的 基本動詞大典(六版) 四六版一二〇〇頁 特價五圓半 送料市内十二錢 其他卅三錢

發行所 東京・神田・錦町 振替東京四二一〇七番 正則英語學校出版部

藥草栽培法講話

京城帝國大學石戸谷勉先生著述

上段邦文 下段諺文 定價一円 郵税六錢

發賣元 京城府太平通 桑田勝博商店 振替京城二二九番

大學堂眼鏡店

御指定

京城帝國大學病院眼科 同赤十字病院眼科 同道立病院眼科 同鐵道病院眼科 同山口眼科醫院 同江川眼科醫院 同金井眼科醫院 同荒木眼科醫院 同岩永眼科醫院 仁川道立病院眼科 全州道立病院眼科

各眼科病院處方眼鏡責任製作

白金、金縁、鼈甲、ホワイト金其他 實用眼鏡在庫豊富

○御地方ノ御得意樣ニハ新刊カタログ送呈
○學生用御眼鏡特に御優待申上ます

京城府本町一丁目 電話長本局二三七五 振替京城一一二九番

日本共立火災保險株式會社

資本金五百萬圓

一、當會社は確實を本旨とし御便利に業務御取扱可申候
一、當會社は損失を公平且つ迅速に支拂可申候
電話又は御一報次第社員參上可仕候

本社 東京市京橋區銀座西六丁目三番地五
京城出張所 京城府本町三丁目三九番地(電話本局長一五六六番)
取締役社長 原錦吾
出張所長 三鍋才次郎

鮮内代理店所在地 京城、仁川、水原、清州、忠州、公州、大田、江景、鳥致院、全州、群山、裡里、光州、木浦、麗水、大邱、金泉、浦項、慶州、尚州、釜山、馬山、晋州、統營、海州、沙里院、平壌、鎮南浦、新義州、元山、咸興、清津、城津、會寧、雄基

仁丹歯磨

毎晩 仁丹歯磨をお使ひになれば ムシ歯にならず 歯莖も綺麗

毎朝 仁丹歯磨をお使ひになれば 歯は白く輝やき 人品が上る

發賣元 大阪 森下博藥房

トロムボゲン

膵臓脾臓ホルモン止血劑

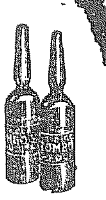

「喀血の治療法」申込無代進呈

各地大學病院官公私立大病院臨床各科御採用

透明淡褐色にして何等の副作用なく鞏固なる血栓を形成して止血す

皮下注射用		
二・五cc 六管入	二・〇〇	
二・五cc 五〇管入	一四・〇〇	
五・〇cc 六管入	三・〇〇	
五・〇cc 五〇管入	三・〇〇	
一〇・〇cc 六管入	四・五〇	

株式會社 藤澤友吉商店 大阪市道修町 東京市日本橋本町

一〇二

高麗參

登録商標

健康の源 精力の泉 効力第一!

純人參精 五瓦(五日分)一圓 十五瓦(十日分)二圓 廿五瓦(廿日分)三圓五〇 三十五瓦(卅日分)五圓 六十瓦(六十日分)九圓 九十瓦(九十日分)十三圓

御茶用細尾參 斤一六〇匁入 三圓五十錢 半斤八〇匁入 一圓八十錢

人參粉末 三十日分 一圓八十錢 六十日分 三圓

浴用人參 一袋三十五錢 說明書進呈

前金御註文に送料負擔仕候

製造販賣元 合資會社 高麗參業社 朝鮮開城北本町 振替京城二三九九番

キノミール

育兒 粉乳

離乳の御準備……に

キノミール

春は、離乳の好季です

滿十ヶ月頃からの赤ちやんはそろそろ御支度なさいませ

母乳からキノミールへ移りませう

それからおもゆ・おまじり………へ

離乳期に悩まされた場合には又一時お乳に戻らねばなりませんのに、お母様のお乳はもう止つてありません こんな時母乳代用品に慣れて居れば少しも心配はないのです 母乳からキノミールへの順序はこの細心な用意です

K―83

和光堂 東京市神田區錦町 大阪市東區久太郎町

御機嫌愈々御麗はし

李王、同妃兩殿下 御つゝがなく御歸城

驛頭と沿道に奉迎の官民 御英姿を拜してたゞ感激

御一年ぶりにて御歸鮮遊ばされた李王、同妃兩殿下には釜山御上陸後御召列車にて沿線各驛や沿道に奉迎のため整列した小、中學校生徒や官民に貴賓車展望臺より御起立の上御會釋を賜つた途中水原驛には在城貴族を初め李王職長官篠田治策氏、魚中將ら御出迎へ申上げ車中御懇ろに

謁見 を賜つた。同じく車中には川島朝鮮軍司令官、梅崎師團長、岩佐憲兵司令官、松本京畿道知事代理美座內務部長、竹內同警察部長、鈴木莊六大將ら多數將星官民奉迎申上げ、十三日午後五時京城驛に御着、陸軍中佐の御軍裝の殿下には空色の御洋服に銀鼠の御帽子毛皮の襟卷をお召された妃殿下と共に御附武官棒村中佐、同金少佐、典醫高木醫士、女官二名御相伴を隨へさせられ御下車貴賓室に入らせられた、これより先

驛頭 には宇垣總督、今井田政務總監初め本府各局部長、奥田主計官、大串書課長、朝鮮貴族、愛國婦人會員等多數がホームに御出迎へ申上げた、かくて構內貴賓室で宇垣總督以下の御奉迎の挨拶を御受け遊ばされ、御召自動車にて沿道、在城各部隊代表の中小隊、在鄕軍人會、青少年團、各種學校生徒がお迎へ申上げる裡を南大門通りから御裕通りを通つて昌德宮大造殿に入らせられ、御歸鮮第一夜を御機嫌麗しくおすごし遊ばされた

御滿足の御模様に拜す 御附武官謹話

御附武官棒村中佐は車中に於て謹んで語る

何分李王殿下には御軍務極めて御多忙に渉せられるため、御滯在も御短かく渉せられると承つて居ります。兩殿下には殊の外御機嫌麗しく、御愉快な御旅行を續けさせられた中御機嫌の程に拜します、御上陸後沿道の奉迎民に懇ろな御起立の上御會釋を賜りこの上なき御滿足の態に拜しました

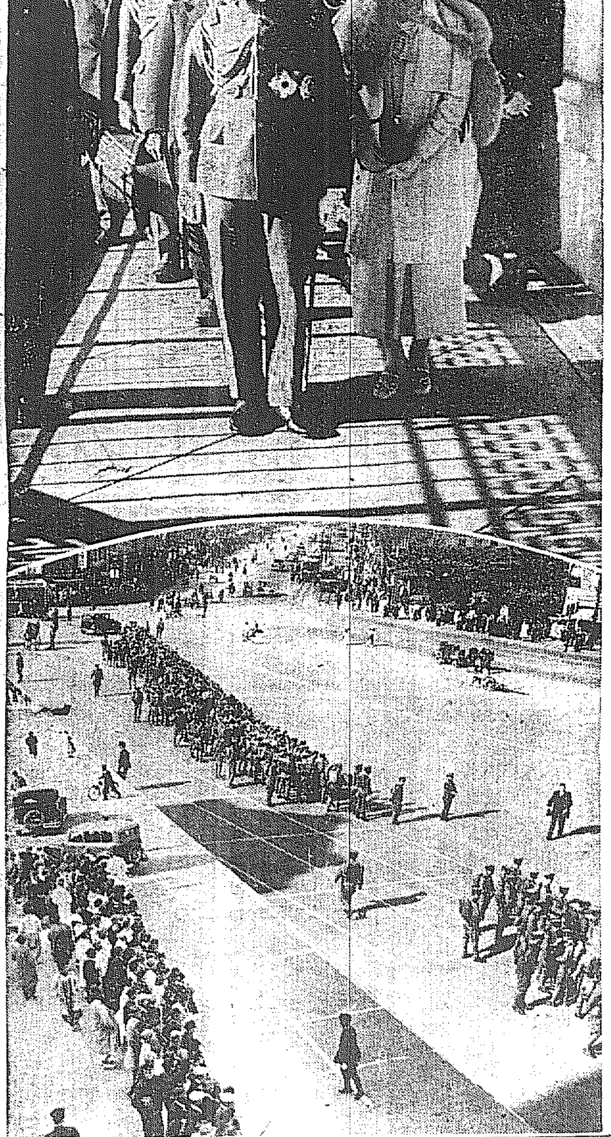

御一年振りの御歸鮮 上は京城驛にて謹寫、下は驛頭に奉迎の人々

財政經濟政策の 根本的建直し 藏相を中心に協議

【東京電話】金本位停止以來、公債發行一本槍を以てインフレ景氣を醸出して來た高橋藏相は、財政經濟の現狀、世界經濟の情勢に鑑み、漸く財政經濟政策の根本に變更を加へ、世界經濟に適應しつゝ財政建直しに着手すべき時期に立至つたことを認め、その基礎的方針を決定するため十三日午後三時五十分から藏相官邸にて大藏省の黑田次官、津島理財局長、土方日銀總裁、深井同副總裁、兒玉正金頭取、大久保同副頭取等と約一時間半に亘り協議の結果、五時半散會した、右協議は高橋藏相の意圖は世界經濟の情勢、就中金本位停止問題の前途を見定め、日本の爲替、貿易、金融、産業界の實情を再檢討し、今後の日本財界を指導すべき財政經濟政策を建直さんとするものであつて、今後も毎月二回位ブラウン・トラストの會合を開く豫定である、なほ當日は主として正金側から日本の爲替貿易の現狀並に海外の諸情勢に就いて説明を求め、種々協議したものであるが、財政税制の整理方針もこの會議の結果に基いて根本方針を決定し、次第によつては公債金融諸般政策等にも變更を加へられることにならうと見られ、頗る注目されてゐる

待望の税務機關 設置個所發表さる

監督局は京城、光州 大邱、平壤及び咸興

朝鮮總督府の税務機關獨立は、劃期的な大問題だけに二千萬大衆の注視のうちに新官制の制定、機構の構成等着々として進んでゐるが五監督局および九十九署の設置場所については各地方民の猛運動が起り、兩鮮方面は殊に甚だしく、本府當局は絶對祕密裡に事をはこび、十二日午後總監室において、今井田總監、林財務、牛島內務、池田警務、渡邊農林、穗積殖産の各局長および安井文書課長ら最後の協議をなし內定、更に十三日今井田總監と林財務局長は再協議をなし、午後三時同局長は官邸に宇垣總督を訪れ、決裁を得て發表された、これらの位置を決定するについては税務署は道知事の意見を主とし、監督局は道知事の意見以外に各地方の陳情事情も相當入れられ、十三日の最後の會議には地方からの陳情要點が全部參考資料として提出された、新官制たる朝鮮總督府税務官署官制の勅令は既に總督の決裁を經、法制局に廻されて、拓務省税務課長が説明のため上京中であるから、五月早々發令を見る運びとならう、京城、光州、大邱、平壤、咸興の五監督局下にある九十九署の配置は

▲京畿九、忠北三、忠南六、江原九（以上京城局）▲全北八、全南九（以上光州局）▲慶北九、慶南一〇（以上大邱局）▲黃海八、平南九、平北一〇（以上平壤局）▲咸南六、咸北六（以上咸興）

であつて、愈々これらの新機關が機能を發揮、大衆に直接近く第三種所得稅および第二種營業稅、相續稅を賦課するのも近い

名稱	位置	管轄區域
京城稅務監督局	京城	京畿道、忠淸北道、忠淸南道、江原道
光州稅務監督局	光州	全羅北道、全羅南道
大邱稅務監督局	大邱	慶尙北道、慶尙南道
平壤稅務監督局	平壤	黃海道、平安南道、平安北道
咸興稅務監督局	咸興	咸鏡南道、咸鏡北道

日蘭會商 開會期日 五月十九日 バタビヤで

【東京電話】日蘭會商開會期日に關しさきに武富駐蘭公使、オランダ外相グラフ氏との間に折衝中のところ、來る五月十九日バタビヤにおいて開催することに決定した旨外務省に公電があつた、わが政府の長岡代表一行は遲くも五月上旬バタビヤに向け出帆することとなつた、兩代表左の如し

日本代表 前駐佛大使長岡春一 バタビヤ總領事越田佐一郎

オランダ代表 大學評議員會長ファンカン氏

三井高達氏逝去

【東京電話】三井生命保險取締役會長三井高達氏は十三日午前八時五分腦溢血にて東京市牛込區若松町一四八の自邸において逝去した、享年四十二

稅務署の名稱及び管轄區域

稅務監督局名	道名	稅務署名	管轄區域
京城	京畿	京城	京城府、高陽郡
		仁川	仁川府、富川郡、江華郡
		永登浦	始興郡、金浦郡
		水原	水原郡
		平澤	振威郡、安城郡
		龍仁	龍仁郡、廣州郡
		利川	利川郡、楊平郡、驪州郡
		開城	開城府、開豐郡、坡州郡、長湍郡
		楊州	楊州郡、抱川郡、漣川郡、加平郡
	忠北	淸州	淸州郡、槐山郡、鎭川郡
		永同	永同郡、沃川郡、報恩郡
		忠州	忠州郡、堤川郡、丹陽郡、陰城郡
	忠南	公州	公州郡、靑陽郡
		大田	大田郡、燕岐郡
		江景	論山郡、扶餘郡、舒川郡
		洪城	洪城郡、保寧郡、瑞山郡
		禮山	禮山郡、唐津郡
		天安	天安郡、牙山郡
	江原	春川	春川郡、華川郡、楊口郡
		高城	[illegible]
		金化	金化郡、[illegible]
		鐵原	鐵原郡、平康郡、伊川郡
		蔚珍	蔚珍郡、三陟郡
		洪川	洪川郡、麟蹄郡
		原州	原州郡、橫城郡
		平昌	平昌郡、寧越郡、旌善郡
		江陵	江陵郡、[illegible]
光州	全北	群山	[illegible]
		全州	全州郡、任實郡
		裡里	益山郡
		金堤	金堤郡、扶安郡
		井邑	井邑郡、高敞郡
		錦山	錦山郡、茂朱郡
		鎭安	鎭安郡、長水郡
		南原	南原郡、淳昌郡
	全南	木浦	木浦府、務安郡、珍島郡
		羅州	羅州郡、靈巖郡
		谷城	谷城郡、求禮郡
		靈光	靈光郡、咸平郡
		光州	光州郡、和順郡、潭陽郡、長城郡
		筏橋	寶城郡、高興郡
		康津	康津郡、長興郡、海南郡、莞島郡
		順天	順天郡、麗水郡、光陽郡
		濟州	濟州島
大邱	慶北	大邱	大邱府、達城郡、慶山郡、[illegible]
		慶州	慶州郡、迎日郡、[illegible]
		浦項	[illegible]
		安東	安東郡、英陽郡、靑松郡
		義城	義城郡、軍威郡
		倭館	漆谷郡、星州郡
		金泉	金泉郡、高靈郡
		尙州	尙州郡、醴泉郡、聞慶郡
		乃城	奉化郡、榮州郡
	慶南	蔚山	蔚山郡、梁山郡
		馬山	馬山府、昌原郡、咸安郡
		晉州	晉州郡、山淸郡
		河東	河東郡、南海郡
		居昌	居昌郡、咸陽郡
		統營	統營郡、固城郡
		陜川	陜川郡、宜寧郡
		晉州	[illegible]
		金海	金海郡
		密陽	密陽郡、昌寧郡
平壤	黃海	海州	海州郡、甕津郡
		延白	延白郡、金川郡
		南川	平山郡、新溪郡
		谷山	谷山郡、遂安郡
		長淵	長淵郡、松禾郡、殷栗郡
		載寧	載寧郡、信川郡、安岳郡
		瑞興	瑞興郡、鳳山郡、黃州郡
		沙里院	[illegible]
	平南	平壤	平壤府、大同郡、江東郡、中和郡
		鎭南浦	鎭南浦府、龍岡郡、江西郡
		成川	成川郡、陽德郡
		安州	安州郡、价川郡
		順川	順川郡、孟山郡
		德川	德川郡、寧遠郡
	平北	新義州	新義州府、義州郡、龍川郡
		定州	定州郡、博川郡
		龜城	龜城郡、泰川郡
		宣川	宣川郡、鐵山郡
		寧邊	寧邊郡、雲山郡
		熙川	熙川郡
		昌城	昌城郡、朔州郡
		楚山	楚山郡、渭原郡
		江界	江界郡
咸興	咸南	咸興	咸興府、咸州郡、新興郡、定平郡
		元山	元山府、德源郡、安邊郡、文川郡
		北靑	北靑郡、洪原郡、豐山郡
		永興	永興郡、高原郡
		端川	端川郡、利原郡
		惠山	甲山郡、三水郡
	咸北	淸津	淸津府、鏡城郡、富寧郡
		雄基	慶興郡、[illegible]
		明川	明川郡
		會寧	會寧郡、鍾城郡、穩城郡
		城津	城津郡、吉州郡
		茂山	茂山郡

鄕軍は政治運動に 斷じて關與せぬ

鄕軍大會に出席のため入城の 鈴木莊六大將語る

全鮮鄕軍大會出席のため、來鮮の元朝鮮軍司令官帝國在鄕軍人會長鈴木莊六大將は、池田海軍大佐を隨行二年ぶりで十三日午後五時入城、朝鮮ホテルに投宿したが語る

二年ぶりに見る朝鮮ではあるが恰も李王殿下御來鮮に際し沿道各戶にくまなく國旗が掲揚されてゐるのを見て非常に心強く感じた、白衣から色服への轉換も快よい

林陸相 辭意表明は東京で聞いたが、時節柄同大將の辭任は非常に惜しまれる、强つて留任を希望したいところであるが、同相の人格からおして翻意されるかどうかは判らぬ、曾て大將が中、大佐頃だつたと思ふ『個人の修養』といふ本を著してゐられるが、よく全人格を發揮してゐられる、朝鮮軍司令官からは教育總監、參謀總長、陸軍大臣等三名づつを出してゐる、どうだい、川島軍司令官でも陸相に押し立ててはハツハツハツ、陸相後任問題に就ては何も知らぬ、最近

鄕軍が 政治運動に關與して、政黨解消などをやるのかの風聞があるが、斷じて間違ひである、昨年の鄕軍會規改正の趣旨もこの點にあり、在鄕軍人の政治運動は絶對に禁じてある、松岡洋右氏に話を聞いたといふことは、同氏個人の人格を尊重していろ／＼抱負を聞いて見たまでで、政黨解消聯盟の大旆をかざした松岡氏に聞いたのではなく、隨つて今後同氏を支援するが如きこともない、或は在鄕軍人を幹部とした明倫會、皇道會等の團體が政治運動に關與することはあるが、これを以て

全鄕軍 の精神だと混同するのは誤解も甚しい、在鄕軍人會は地方民に先立つて民衆の利益の爲に起つことはあるが、これもまた政治運動は斷じてやらぬ

陸相の辭意固く 首相斷念す

今は陸軍三長官會議の 結果に俟つより外なし

【東京電話】林陸相の辭職決意は到底困難であらうと見て、齋藤首相も遂に慰留の匙を投げた形である、從つて今後の政局に善處する方法としては一に陸軍の三長官會議の結果に俟つのみとなり、既報の如く閑院參謀總長宮殿下が十四日午後九時二十分御歸京遊ばされる故、十五日午前中に三長官會議が開かれ、林陸相がなほ翻意せず後任陸相の詮衡決定を見た場合には、齋藤首相は當日は日曜に當るため十六日午前參內して林陸相の辭表を執奏した後、新陸相の內奏をなし直ちに親任式奏請の段取となる豫定である

民間側も交渉

ルーブル換算率問題

【東京電話】ルーブル換算率問題に關し、外務當局は先般駐ソ大田大使をして交渉開始の用意はするがソヴエート側が言明するが如き値上交渉には絶對に應じ難い、ルーブル換算率問題と、漁區入札とは全く別個のものであり、まづ漁區入札の結果を是正すべしとの見解をソ聯に明確に傳へたが、わが民間當業者においては換算率問題は當業者に取つて重大影響あるにつき、ソヴエート側と折衝の上の交換をする必要ありとし、極洋漁業組長は目下東京滯在中のソ聯代表として滯京中の極東部長カズロフスキー氏と露領漁業政府の交渉と併行的に民間側で折衝を行ふこととなつた

林陸相參內

航空兵操典の 御下問に奉答

【東京電話】林陸相は十三日午後一時半宮中參內　天皇陛下に拜謁仰付けられ、陸軍の非公式軍事參議官會議で審議した航空兵操典につき、正式に軍事參議官會議に御諮詢あらせられたい旨奏請し、種々御下問に奉答し同二時十分退下した

陸相と懇談

眞崎教育總監

【東京電話】航空兵操典奏上のため十三日午後一時半林陸相と同道參內した眞崎教育總監は午後二時宮中退出後、直ちに陸相官邸に林陸相を訪問、後任問題その他今後の諸問題につき懇談した

留任が絶望とは思はぬ

熱心に勸告の 阿部大將語る

【東京電話】軍事參議官阿部信行大將は十三日午後五時五十分陸相官邸に林陸相を訪問、約一時間に亘つて會見、言葉をつくして陸相の留任方を勸め、同六時五十分辭去した、阿部大將と林陸相との會見は今回の問題では最初のことであるが、右會見後阿部大將は左の如く語る

林陸相の決心は强固で今のところ變化があるものとは思はれない、私は國家の現狀より見て切に陸相の留任を希望するが、問題が問題だけに今までどうすることも出來ず、已むを得ず今日明治神宮に參拜し明治大帝の御靈前に額いて誠意を以て國家のためこの問題を適當に御導き下さるよう祈願した、そしてその時私の頭に閃いたのは明治大帝の仰られた『臣下には辭職があるが朕には辭職といふことがない』といふ御言葉で、その通り眞に國家の爲めならば一心一家の事情等を度外しても、林君としてはこの際職に留まるべきであると思つたので、陸相に今一應の再考を促したのであるが、林君は『御親切は誠に有難いが自分もよく考へて居る』と答へた、併し私は陸相の留任は全然望がないとは思はれない、そして今一應陸相が國家のため考へ直して留任されんことを希望し且つさう信じてゐる

植田次長と協議

【東京電話】林陸相は十三日午後二時半官邸を出て日本醫科大學に赴き齒の治療を受けた後同三時二十五分官邸に入り、同三時半植田參謀次長の訪問を受け、重要問題を繞ぐるところがあつた

産金買上 値段改正

十一圓六錢に 三錢方引下げ

【東京電話】産金買上値段は過般一匁十一圓九錢と發表されたが計算上の誤りがあつたゝめ十一圓六錢の間違であつたことが判明したので來る十三日一匁につき三錢下げて十一圓六錢と訂正發表された

夕刊後の市況

◇…仁川期米引　當 中 先

六前 三一、四五 ― 三一、九五

七前 ― ― 三一、八〇

◇…各地期米引

釜山 三二、[illegible]　大阪 三二、[illegible]

群山 三二、[illegible]　木浦 三二、[illegible]

鎭南浦 三一、[illegible]　下關 [illegible]

名古屋 [illegible]　金澤 [illegible]

熊本 [illegible]

大阪最終定期六五錢（一錢安）

◇…朝取短期後場 [illegible]

◇…大株短期引値 [illegible]

◇…大株長期後場 [illegible]

◇…東株長期後場 [illegible]

株式實物取引 證券金融一九圓丁、九圓五、八圓五▲大阪商業七圓二、七圓丁▲倉庫金融二圓七▲商銀二新六圓五▲國光レーコン一五圓丁▲日鋼アルミ三〇圓丁▲東洋レーヨン八七圓丁▲エタバイ新六〇圓丁▲滿洲石鹼三七圓丁▲人絹パルプ二一圓丁▲小原鐵工三五圓丁

天地玄黄

三千萬圓位によると現內閣は仕事をしないやうに考へられてゐるが實情的にはかなり仕事をしてゐるのださうな、それでも仕事をしないやうに考へられてゐるといふことを考へてるだけえらい

◇

自分の辭表を出したくないばかりに人の辭表をにぎりつぶす

◇

陸軍首腦の[illegible]拘引される、このナマズ案外もろい

◇

滿洲國が參加すれば支那は脱退、滿洲國が參加しなければ日は不參加、結局はつぶれる運命、つぶれても然るべき代物

サロメチール

痛みを散らす！

たゞ皮膚に擦り込めばよい

先づ手拭又はタオルを温湯に浸し固く絞つて患部に當てよく温めて下さい

その上にサロメチールを押し出し、指先で二三分乃至數分擦り込みます。

貪る如くに、血管內に吸收され深部の激痛は徐ろに消去します。疼痛甚だしきときは數時間ごとにこの方法を繰り返します

內服藥のやうに、胃や腸を經由せず、痛む場所へ皮膚から直接滲み込んで早く作用するのが本劑の特長です。

ロイマチス 神經痛 肩凝 腰痛 頭痛 胸痛 運動競技による打撲 筋痛

一圓 五十錢 二圓五十錢 （藥店にあり）

東京・大阪 田邊商店

阪井耳鼻咽喉科醫院

京城本町一丁目入口　醫學博士 坂井 淸　電本六四二番

京城 金 金銀地金 分析 賣買

合資會社 杉山商會

高價買入

京城明治町　合資會社 杉山商會　電本七四番

廣告

吉田[illegible]儀從來京城大和町[illegible]トシテ營業ニ從事致セシ處今般都合ニ依リ[illegible]此段廣告候也

昭和九年四月十三日　京城大和町[illegible]

各位

醫學博士 二宮亮吉

產科 婦人科

二宮病院

京城[illegible]　電本二三〇一

社説

一世の儀表

林陸相が辭表を提出したといふ報道は、突然のことであり、意外のことであつて、非常に世人を驚かした。同時に心あるものをして襟を正して陸相の風格を偲ばしむるものがある。陸相の辭任の理由は、周知の通りであるが、これに對して齋藤首相は、白上君が刑辟に觸るとも、それは何等陸相と關係ある事件でなく、又白上君は陸相の實弟なれどもその家族ではないなど、世間一般の見解に從ひ、慰留に努めたやうであるが、陸相の決意は固く、辭意を翻さゞるのみならず、客を謝して謹愼しつゝありと傳へられ、陸相の辭表は、未だ首相の手許に留保されてあるとはいへ、早くも陸相後任の下馬評に上れるを聞く。これ陸相の決意は動かすべからざるを察せるに由るか。

◇

おもふに陸相は、白上君の身邊に不祥事の起るや、一切を覺悟したであらう、當時教育總監の任に當つてゐた陸相は、直ちに進退伺ひをなしたが、その時は、陸軍首腦部の意見に聽き、留任したる顛末はある。若し陸相が一身のゆゑを以て進退を決する意思があつたならば、恐らくは留任を謝絶したであらう。然し公人の進退を決するに私情に囚はれることは禁物である。實弟が或嫌疑を受けて投獄され、他人に誘見するさへも面接くも感じられたであらうが、たゞそれだけのことでは、國家の重責に任ずるもの、進退を決するわけには行かない、ゆへに公に向り、公に殉ずる覺悟を以て今日に及むだものであらうと信ぜられるのである。

◇

而も實兄として白上君の爲人を知れる陸相が、萬一にも白上君が有罪の判決を受けやうなどゝは、思ひもかけぬことであつたのであらうと思はれる。筆者の如きも、否白上君を知るほどの人は、いづれも同感であらうと信ずる、勿論人間のこと、過失はありがちのもの、白上君に過失はない筈とはいはないが、この人にしてこの過ちあらうとは考へられなかつたことである。感情も強いが、意思も強い、荷も屈せず、荷も枉げず、狷介とも不羈とも見ゆるまでに自主的に行動しつゝも、一味の温情を感ぜしむる人物である。而うして白上君が、東京市議疑獄事件に連坐しやうなど、誰が考へ及ぶものぞ、陸相は最後まで白上君の無罪を信じたであらう。

◇

いよ／＼裁判の結果を見て、陸相は躊躇するところなく、隠情のまゝに處決しやうとするのである。それが果して節に中れるや否や、これを評するものは公議であるが、これを斷ずるは一にその位のみ、陸相が敢て退らず、謙讓して大命の下るを待てるは、大臣として、大將として、將た公人として私人として、實に一世の儀表と申すに十分である。今世の政治家にして自己の醜を匿し、その地位を戀々として恥なき徒輩の爲には、一に適好の訓誡を與へられたるに當る、從つて陸相をしてその覺悟を遂げしむることが、世道人心を裨益する上に一段の効果があるかも知れない。當局も表面の事情に拘泥せざるべきを信じたい。

列強空軍の現狀
軍民協力航空機の發達充實を期せ

歐洲大戰に於て空軍の偉力を知つた列國は開戰前からみると百倍と言ふ驚くべき空軍擴張充實を行つた。當時奮戰した戰闘機なり、偵察機或は爆擊機が、今日のものと比較したら『よくこれで…』の言葉が出る程貧弱なものである

當時のもので今もし戰ふならば、幼稚園の生徒と大學生が喧嘩をする様なもので、比較にも、戰爭にもならない事は勿論である

多大の犧牲と、人智の及ぶ限りの研究と、苦心とが續けられて生れた精鋭そのものである現在の軍用機——これを尙物足らぬとして各國は秘密に研究と改造を續けてゐる

そこでこれ等の軍用機は何れの國のものが優秀かゞ難かしい問題である

世界は今や容易ならざる不安の壁に慄いてゐる、各國とも殊に文化の進んだ先進國に於て一層甚だしい様である

何故か？

西洋文明の行詰り、アジアの勃興と皇國日本文化の世界的飛出から兎も角も言へる

その渦卷の中に陸軍縮、海軍縮、歐洲の獨立、一九三六年、世界は多事だ。だからと言つて戰ひを暗示するものではない事を斷つておくが、たゞ列強國空軍の現狀をみるとき、われ等はより以上航空に對する正しき認識をたかめ、軍民共に航空機の發達をたすけなければならないと感ずるものである

殊に民間にあつて吾は帝國飛行機の

△飛行場を作り
△輕飛行機を普及し
△民間飛行士を養成せよ

のスローガンに合せて、全國民の總意協力を圖り完全發展を期したいのである。この秋に當つて列國の空軍現狀をみるも決して無駄ではなからう

米國

航空第一主義の米國軍用機は、來る六月末日を以つて常備一千機の五ヶ年計畫が完成される而してその六割は海軍機である

民間に於ても恐くべき熱心さを持つてゐて學生飛行士九萬人、民間飛行士二萬人を數へ、民間飛行場實に二千、定期航空路は網の如く縱横無盡に敷かれてゐる

現用空軍の優秀

戰闘機は

△ボーイング（單座）複葉、ワスプ五〇〇馬力裝置、最大速度時速三〇四キロ、機關銃二門、上昇限度八五三四米

△カーチス（單座）複葉、カーチス・コンケラー六〇〇馬力裝置時速三〇四キロ、機關銃二門、上昇限度七五一五米

といふ性能を有してゐる

更に攻擊の爆擊機は

△マーチン、單葉全金屬製四人乘り、ライトサイクロホン六五〇馬力二個裝置、最大水平速度時速三二〇キロ、機關銃四門、一四〇〇キロの爆彈を積載

この他にボーイング機といふ殆んど同様の性能を持つたものがある

かくの如く爆彈機を常備し、一方には百五十機位積める航空母艦レンジャーを初め、サラトガ、レキシントン等々既に、海に充實してゐるのは何を物語る

偵察機も長距離に、投下に、高部飛行に火の用る際である

佛國

世界大戰開始の際英、佛、獨三ヶ國の航空機は五百機に過ぎなかつたが、大戰中に十六萬機以上を製作し、休戰時に五萬臺を數ふるに至つた、即ち百倍に增加したのである

佛國の現陸上航空部隊は六部隊である

△戰闘機 は優秀なこと世界一でデボアチーン（單座）全金屬製、イスパノスイザ五〇〇馬力裝置、最大速度實に時速三六八キロ、上昇限度も一萬五百米、機關銃二門、全備重量一六九八瓩で速度と上昇限度では斷然各國戰闘機を押へてゐる

△爆擊機 ボルドレーズ、高翼單葉五人乘り、全金屬製ロレーヌ六〇〇馬力四個裝置、時速二一五キロ、上昇限度六〇〇〇米、銃五門、二五〇〇瓩爆彈積載

その他

偵察機 艦爆偵察機など優秀なものがあり、先頭米朝のマリイズ・イルズ號操縱の機はブレゲー軍用偵察機でイスパノスイザー六五〇馬力を裝置し時速三三五キロを出し得て然も相當の航續力を持ち、機關銃は三門を有し特に尾部の小さい事が目立つた

これは攻防何れにも便利だからである。何各國偵察機が多く複座であるのに同機は三人乘りである。（「複座」「單座」は一人乘り、は二人乘り）

英國

歐洲大戰の空襲に苦き經驗を持つ英國民は國をあげて防空は國論となつてゐる。プリンス殿下を初めマクドナルド首相が度々御搭乘遊ばされ空軍中佐代議士ハアネット・パート氏が常に次の世界大戰は現用一萬臺は直に十倍となり、時速四、五百キロの戰闘機は空を蔽して亂舞するであらう。英國空軍の現用機は明日戰の要求の五分を充たし二割を維持するに過ぎないと論じ空軍の必要を絶叫してゐるのは餘りにも有名な事實である

△戰闘機 フオーカー複葉單座、ロールス・ロイス・ケステル四八〇馬力、時速三四五キロ、機關銃二門

△偵察機 ▲フエアリー複葉、前記同様機關五二五馬力、時速二九三キロ、機關銃四門、上昇八九〇〇米

◇爆擊機 ▲ハンドレー・ページ、複葉四人乘り、同機關五二五馬力二個裝置、時速二四三キロ機關銃三門、積載爆彈一〇〇〇瓩、全備重量七〇三七瓩 ▲ビッカース 複葉四人乘り、ネピアライオン五五〇馬力二個裝置、時速二〇三キロ、上昇限度六一〇〇米、機關銃六門、爆彈一三六〇瓩積載、全備重量七九八四瓩

これが軍用機の性能である

前述べた如く空襲に慄え防空國論だけあつて、空軍の配置は特に注意されてゐる

更に見るべきは各工業都市における民間軍の充實は驚くべきで、その數十三に及び、完全の飛行場まで六十を越してゐる。だが海軍にはみるべきものがない様である

伊國

ムッソリーニ首相は「國防の根本は空軍充實にある」と叫んでゐる。從つて軍用機には非常に優秀なものが多い。殊に大型軍用機の製作は有名なもので世界一だつたカプロニー陸上機（五八人乘り）はその代表的なものであらう

かつて航空相バルボ將軍は飛行艇隊を率ゐ、南大西洋の空を壓した。シュナイダーカップ爭奪の飛行レースにも幾度か優勝し、超速力に、航續力に力をいれてゐる

一例をあげればフイアット戰闘機は時速三六〇キロを出し得るものである。他の機能は各國戰闘機と何等變らない。爆擊カプロニーは時速二〇五キロ、機關銃八門、爆彈八〇〇〇瓩といふ驚異的の積載量をもつてゐる

こんなのが東京へ來たら、東京はいくつあつても足りない計算になり全市は一瞬の間に何處かへ吹飛んでしまふ

ドイツは今まで飛行機が國內で出來ない様であつたが最近は製作されてゐる樣である。國內政策をとるに至つたのである

從來から機體は相當に優秀なものが出來てゐる、航空母艦はない。

支那

福建省の騷ぎで十九路軍も、中央軍もやつぱり現在の科學の粹、近代兵器は航空機であるとの意識をかためた

兵器が弱くても爆彈の偉力には敵でない事を知つた樣である。そして今日でも五百機位の各種の飛行機があると言ふが眞疑は判らない

蘇聯

次第に科學兵器は充實されてゐる樣で近頃の新聞はこれを傳へてゐる

現用の戰闘機

△I5號 金屬製、ジュピター四八〇馬力裝置、最大水平速度時速三〇五キロ、機關銃二門

△ハインケル 複葉單座、B・M・W6又はM一七型五〇〇馬力裝置、時速三二二キロ、上昇限度八五〇〇米、機關銃二門

◇偵察機 △L5號 複葉複座、M一七型六〇〇馬力裝置、時速二一〇キロ上昇限度六四五〇米機關銃四門

フオッカー △一半葉複座、ネピアライオン四六〇馬力、時速二三〇キロ、上昇六五〇〇米、機關銃四門

爆擊機 △アント 四人乘り低單葉、B・M・W六〇〇馬力二個裝置、時速二〇七キロ、銃四門

△アルマン 五人乘、複葉、ジュピター、四二〇馬力二個裝置時速一五五キロ、銃五門、爆彈一〇〇〇瓩積載

以上簡單ながら列國空軍の現狀が判つたと思ふ。然るに吾が國は空軍第一軍の民間飛行士四百、飛行場十一に過ぎない

滿洲事變の刺戟で愛國、報國機の獻納が五十機を越えたといへ、現用飛行機の大量保有ではない

今日漸く航空に目覺めつゝあるとはいへ、列國の國防をみるとき航空の命運に安じ得ないものがあらう

航空の正しき認識、民間航空の發達に協力空軍の充實を期すべきこそ、現下國民のなすべき急務であると信ずるものである

〃どちら〃が〃本〃もの〃

世の中には他人の空似といふことがあるが加州總領府のアーサー・スペンサー君は、目下世界の視線を集めてゐるルーズヴエルト大統領に瓜二つといふので大評判である。同君は當年三十歳、背丈、體重、洋服、帽子、靴のサイズから驚くべきことに音聲まで大統領そつくりといふ双生兒の樣な似方で、ルーズヴエルト氏が第卅一代米國大統領に就任以來同氏の替玉として國に興論に引張り凧の有樣である。寫眞は、ル大統領の寫眞を持つたスペンサー君の笑顏

宇宙光線の威力
山の横つ腹に苦もなくトンネル

米國有數の科學者でラヂウム發見者の一人であるリュザー・ケーブル博士は科學の發達が人類に齎す恐ろしい結果につき次のやうに述べて居る

今日のやうにフランスでもドイツでも英國でも米國でも成層圏の機密で競ひに／＼行はれ其の結果につき嚴密で精密な研究が遂げられるとなると終にはあの不可思議な宇宙光線まで自由に人間の支配に置き得るやうになりそれから一つの偉大な力を造つて恰も腹を一吹きするやうな易さを以て山の横つ腹にトンネルを穿るやうにならう。ラヂオで自由自在に操る飛行機の發達は一朝戰時ともなれば市街だの工場だの軍隊だの木葉微塵に碎いてしまふだらう

飛行機は燃料補給のため途中着陸する必要もなくなり宇宙から動力を奪入する。高速度自動車が天馬空を走るやうな速スピードで市中を走り市街には煙もなくなり日に日に電線を斷れずして水晶宮のやうに明るい市が出來よう。病氣といふ病氣は征服され炭坑は化學工場と化し而も宇宙から光線を攝取する爲の妙な怪物が今の諸工場に取つて代るであらう

現に今日の科學は一歩々々之に近づきつゝあり宇宙光線の一つであるグレンツ・レイは三十秒間にどんな病氣でも退治するものとして一部醫療施術に採用されて居る。其の外電信、電話、無線の可能性は日々に擴められるばかりであり此の分で行けば造草平和條約など馬鹿らしくつて如何なるウイルソン宗の賢人と云へども一人としてこんな條約に署名するものはなくなるに相違ない

辯護士品位向上法
シカゴの三判事が審議

紳聖なるべき刑法取扱ひに不適當な辯護を敢てした刑事法廷辯護士に對する制裁方法としてシカゴのドーナルド・マクキンレー、ウオーター・ステフエン、ハリー・ミラーの三判事が委員として審議した結果一定期間の出廷停止、永久に出廷禁止及び辯護士資格剝奪の三方法を決定した。尤も最後の辯護士資格の剝奪は法曹會に勸告するものである。此の新規定は直ちに實行されることとなり刑事法廷判事は辯護士の不行跡に對して一定の手續きを經て出廷停止其の他の制裁を加へることが出來るのだが辯護士の不行跡とは次の何れかに該當することを要する

一、正直又は高尚な性格を缺く行爲
二、其の他法廷の利益を緊くに不適當だと思惟される行爲
三、法廷に於ける審理の進捗を遲滯し若くは妨害する常習的行爲
四、陪審員及び證人調問に際し不當な手段を弄し、度思告を加へて後ならば且つ改悛の見込なきもの
五、法廷に於ける不遜不謹愼の行爲

ギヤング式收税
ピストルを擬し 賣上金を取立る

ブルガリアの首都ソフイヤの一劇場へ或る日の白晝公然と覆面の怪賊が手に／＼ピストルを擬して押し入り切符賣場の金をあらひざらひ掠奪した。すはギヤングといふので支配人以下多數の職員や嘱託が次馬が賊を包圍しまんまと職員の事務室の到着までその場に袋の鼠とすることが出來た。するとピストルを持つた賊團の一人は職員に向つて「自分達はソフイア市の收税吏である。これを御覽なさい」といつて懐中より立派な市役所の證明書を取り出して突きつけたのである「實はこの興行場は一萬圓近くの税金を滯納してゐるので如何に督促しても支拂はない。我々はかうして收税するより他に一切の手段がなくなつたのです」なる程といふので此の話を聞いた觀客は拍手喝采してさつさと引揚げて了つた。その後ギヤング式收税吏は支配人に向つて『全部の滯納金額を收入する迄は今後興行でもこの手で出なほすから』と念をおした。觀客は悲鳴をあげて折しも同劇場に觀覽中の岡田內務大臣に泣きついたが大臣は『予の關する處でない』とこれを一蹴したとは近頃以て愉快な話

一家三百人

イタリーのバデスア町に住むブリギダ・レットレさんは今三月第百回の誕生日を迎へたが之がため此の祖さんの子や孫、曾孫が集まることになつたが、その總數三百人とは驚いたものだ。此のお祖さんは子供が十五人で長男は現在八十二歳、末子は六十歳。此の末子には十七人の子供があるといふから樽子福者らしい

免狀の要らない
自動車が出來た
一般的になるのは未だ

今日までの自動車は運轉するのに特殊技術で必要とした所以は、自動車の操縱其のものが複雜であつて、車を取る外に其の速力を加減する種々なる裝置が必要であるから、其の操縱には相當の熟練を必要とし、當局も運轉手免狀は試驗の上でなければ與へぬ譯である

がこのごろになつて、この繁雜なる操縱機構が全然自動的に働かせる自動車が出來た、この車は既に運轉手の熟練の如何では完成して居るスイッチを入れる時機は、機械が操す樣にしたものを採用して居るのに拘はらず遲れて形であるが、當今出て來たものである。それが見ると少く共三者のクラッチとギアを入れ替えレバーだけはなくなつて速力を增進するためのアクセル・ペダルだけがあるのだ

先づ自動車を走らせんとする時には、このアクセル・ペダルの上に足を乘せるとロー・ギアーが這入つて、車は五哩乃至十哩位の速力で走り出す。而して足が其のペダルの上に置かれてある限り其のスピードで走るが、再び足をペダルから除くと、自動的に次ぎのギアが入るもので、速力を增す譯である、而も其の間に音が全然なく自動的に行はれ之とブレーキ・ペダルだけであるが、速力はどんどん變化し得る譯である

斯くの如きものが利用されゝば運轉には技術がなくなるから運轉手免狀がいらぬ事になると言ふのである

ガソリンの種類で
車の走行哩が變る
それを試驗する新裝置

一臺の自動車がある時、ガソリンの種類に依つて、其の車の走る哩數が幾ら違ふかは何によつて生ずるか研究の目的で、カルフオルニアの油商人が種々探究して居るが、其の報告に依ると次の樣なことを云つて居る。氣壓の關係、大氣中の濕度と其溫度、交通狀態、操縱方法等がガソリンの消費量を決定する項目になつてゐる譯だが、此の時に用ひた車は六個の一ガロン入のタンクを車の後部に取付けてあつて、任意のタンクからガソリンを出し得ることになり、其の下には種々なる、計器を取付けた試驗板があり、コックの働きでどれでも取得る樣になつて居つて、其のメートル板の上に付いて居る計器は、冷却試驗管の溫度、吸入管の溫度、カーブレッター、クランクケース、ギーア裝置及吸氣口、外側の溫度が現はれる樣になつて居り、スロットルの開度、エンヂンの働き具合を試驗するアクセレーターと扱道との詳細を組合はせて持續する裝置、一哩の千分の一哩に記錄する高離計の傳が付いて居つて、約二百二十三哩の距離で十三、二五ガロン用ひたのであるが、交通の最も頻繁なる場所では、一ガロンを用ひて僅かに五哩しか走らなかつたのに對して平坦なる所を無停車で通行する如きは一ガロンで二十二哩を走つたといふ成績を示して居るさうである

新刊紹介

●護身術空手拳法（摩文仁賢和著）著者は唐手の本場沖繩の人で唐手術の蘊奥を極めた人、かつて講道館長加納治五郎氏を感嘆せしめた師範家で國粹入りの親切な教科書だ（一圓、北鮮、東京市神田區錦町三丁目二十六番地）

●財閥、政商、政黨（三浦八郎著）財閥、政商、政黨は時局を押し進める推進機の三つの鑑であるとて、その非常に際し三つの鑑が如何に轉廻し、如何に叫んでゐるか、其の眞相を說いたものが本書であつて、機密なる裏面を暴露せしめてこれに痛棒を喰はしてゐる、又卷末に二百四十名の財界巨頭銘々傳を附してゐる（一圓、東京市目黑區原町一二一六公人書房）

グルグル太郎（56）　吉本三平

學理化された無臭にんにく製劑
專賣特許 オーガ

全國藥局、藥店百貨店にあり

說明書並に試供品は左記製造元へ御申込次第無代進呈します

又春先に多い頭痛や、神經衰弱や、ヒステリー、などは腸が悪かつたり、便秘すると起るものですが、オーガはそれらの原因である腦神經を犯す所の毒素を解消する計りでなく、ヌクレイン系有機燐といつて腦神經細胞を養ふ成分を豐富に含んで居ますから腦神經や、頭痛を靜め憂鬱を吹飛ばし、樂天的な氣分を催進するに最も効果的です。

京都帝國大學農學部教室　農學士　小湊潔先生發見創製
京都帝國大學名譽教授　醫學博士　和辻春次先生推奬

適應症　胃腸病　肺結核　腦神經衰弱　老衰

改正定價	
105錠	.50錢
225〃	1.00〃
450〃	1.80〃
750〃	2.80〃
1500〃	5.00〃

京都市新町通小路下ル　製造發賣元　水越化學研究所　電話下三三八七番　振替口座大阪二三〇四
代理店　株式會社高橋盛大堂

便秘は美貌の敵
顏と腦の病氣は胃腸から

佛蘭西の美容學者は美容の第一條件に便秘を治す事を擧げて居ります。それは、便秘致しますと腸から毒素を吸收して顏に色々な吹出物が出來、皮膚を荒らすからです。春から夏へかけて精分の強い野菜類や肉類を喰べますと吹出物が出來るのは腸の悪い證據です。此樣な場合にはオーガを服むに限ります。オーガは在來の下劑と違つて不愉快な下痢を伴つたり、習慣性などの怖れなく、自然的な快便通をつけます。それに、にんにく特有の有機硫黄（Allyle Sulfid）が含まれて居て、腸の蠕動作用を調整し、且つ胃腸內に發生する種々の毒物を中和排出致しますから、快便通がつき顏のあれや吹出物が出來ないのです。丁度硫黄温泉を服むと毒を下すのと同じ理窟です。

北鮮版

ホームスパンなど お上品すぎます
これはしたり咸南緬羊に 蒲團の横槍一本

【咸興】國策の大波に乗つて明朗な進軍譜を奏でつゝある朝鮮の緬羊事業に對し餘りにも民度を顧みぬ飛躍的な計畫を嗤ふ彼氏は語る

ホーム・スパンなんて以つての外だよ、事業には先づ民度といふものを考へなくつちやね、民度さへ向上すれば毛糸の靴下もよからうしホーム・スパンだつて結構だが今の處ホーム・スパンなんてべら棒に値の張るものを作つて誰が着るんだ……それより君、緬羊蒲團だよ、溫くて輕くて暖かい。一般の朝鮮人に掛蒲團を着せる習慣を養つて見給へ需要は無限だし燃料だつて今の半分で結構だ。新産業の勃興が同時に治山治水の目的にまで適ふ。メリノ一頭分あれば二枚の掛蒲團は充分出來るのだからこんな經濟的な話は無いぢやないか……

語る彼氏とは咸興市場の社長土倉惟一氏、出身が大阪の蒲團屋さんだけに色々專門的な考察も加はつてゐるがそんな七面倒な點はオミットして正味の氣焔だけ件の如し

清津の人口 四萬を數ふ
府域擴張とゝもに 凄い勢ひで伸びる

【清津】四月一日現在の戸口調査による新編入區域を加へた總戸數は七千九百十八戸世帶數八千五百七十五人口三萬八千二百九十一人（男一萬九千七百五十一人女一萬八千五百四十人）となつてゐるが昨年同月に比して戸數二百二十六戸人口一千二百六十一人の増加で來る六七月頃には優に四萬を突破するとみられてゐる

茂山白岩線 山羊臺まで 順調に進捗

【茂山】茂山から白岩への拓殖鐵道は惠山線に呼應して八年度には白岩から茂山へ向け着工、すでに山羊臺附近まで進捗し、新年度に入り茂山起點白岩へ向け豆滿江岸に沿ふて遡上する興岩洞まで約十七キロの第一期工事の測量隊は小平田技手以下三十名で測量中である

列車の煤煙 山林を焼く

【古茂山】十日午前十時頃茂山古茂山間（咸鏡北線沿線、檢坪驛附近（古茂山から約十キロ）北西面の雜木林から發火し同驛驛員及附近部落民が必死に消火に努め午後一時過ぎ鎭火した、原因は午前七時五分茂山發古茂山行第二列車の煤煙の火の粉が乾燥した落葉に飛び發火したものと觀られてゐる

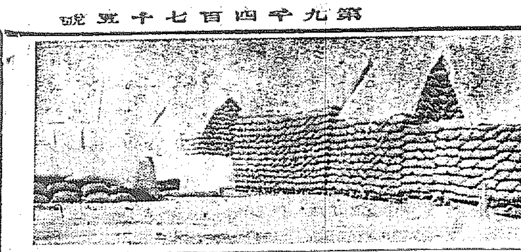

愛兒の展覽會 赤ちやんの寫眞を募集

【咸興】咸南衛生課では咸南衛生會との共同主催により五、六月の間に咸興、元山、興南、北靑の二府二邑に愛兒展覽會を開催し子を持つ親のためのよき參考資料を提供する筈であるが更にこの展覽會に掲出すべき二歳の赤ちやん寫眞を募集する。締切は五月十日とし入賞作品二十點には粗品進呈の筈

不義の人妻 海に身投げ

【清津】清津府浦項町三、崔大洪妻李姓蘭（二〇）は夫の眼を盜んで夫の友人某と享樂したこと發覺、犬も食はぬ喧嘩のあげ句、死んでみせる氣になつて十一日夕七時二十分頃埠頭から海中に身を躍らしたところを通行人に發見され救助さる

國義聯合會 咸南代表決定

【咸興】來る十五日京城で開催される朝鮮國防義會聯合會創立總會に對し咸南からは咸興、元山、興南、安邊、長津、下碣隅、洪原、甲山、新浦、利原、三水の各國防義會代表者十七名出席の事に決定、なほ咸南を代表する朝鮮國防義會聯合會理事には咸南聯合會副會長木村重徳（咸興）西田常三郎（元山）白石宗城（興南）の三氏を推薦する筈である

渡滿の若山部隊
航程恙なく元氣で上陸 重要任務に勇躍

渡滿途上の若山本部隊首腦部は十二日午前十時御用船〇〇丸で入港午後一時若山本部隊長以下章僚は下船、税關階上に少憩の後旅館林館に入つた、將軍は左の如く語る

出征に際し畏しも聖上陛下には侍從武官を御差遣になり優渥なる御言葉を賜り、又閑院參謀總長宮殿下からも有難い令旨を賜り將兵一同感激致しました通過の沿道では到る處せりの歡送を受けて參りました、將兵は一同元氣で、聖旨を體し、國民の期待を銘じて國家の重大任務を遂行致す積りであります、何卒北鮮に居られる方にも御安心下さい、自分は大正十二年頃に咸南の參謀長としてゐたことがある、もう古いとで當時の人々で殘つてゐる人も少いだらうが若山が宜しくと御傳へ下さい

なほ第二船〇〇〇丸は齋藤〇隊長以下の將兵を乘せて午後一時入港、午後二時上陸、諸兵は何れも午後五時船に歸り船中で一夜を明かした

寫眞說明 （上から）上陸した一幕（向つて左から二人目が若山部隊長）——馬匹の陸揚げ——若山部隊長以下勇士の上陸

豐沛殿の模樣替

【咸興】盤龍山に移轉改築することに決定した道立咸興醫院の跡病棟は『豐沛殿』の移轉改築に模樣替せられ盤龍山の翠緑を背景とする知事官舍前の谷合中腹に移し、後は櫻の新名所を作り前にはあやめが池に水鏡の風情を添へて牡丹臺お牧の茶屋の亞流たらしむべく六十八疊の宴會場と洋風低明の小座敷三室それに臺所と料理場の設備は既報の如く七千五百圓であるがこれだけでは料理店の經營は困難らしい

會寧郷軍映畫會

【會寧】郷軍分會では國防思想普及の爲め十二日午後七時から警察援護で映畫會を開催、活畫費の益金は分會基金及國防獻金の一部に當る事となつた

保險金の眩惑
結婚したい許りに 時計屋我家に放火

【海州】海州本町貴和時計店、昌城理髮、宿屋宮下館等八方の三軒を灰燼に歸し市民を戰慄せしめた去る四月一日深更の怪火事件の有力な被疑者として海州署に引致取調べ中であつた火元貴和時計店主杉勝作（二〇）は三日有力な物的證據をつきつけられ遂に放火の事實を自供したので其後海州署では引續き證據を固めに活動の處愈よ取調べ一段落を告げ十二日一件書類と共に身柄を送局した

犯行の動機は昭和三年一月祖父小川作一方に將來の相續人として同居し、同七年六月小川氏の死亡に伴ひ監督者なきを奇貨としてカフエーなど足繁く出入し女給等と種々噂を高め最近は家賃すら支拂へぬほど窮迫し、それに料理業女と婚約はできたが結納金はもとより結婚旅費すら纏まらぬので動産子諸を四百卅三圓で落札し元海州楚林リエの内縁の夫某に保證を依賴した處拒絶されたので遂に自暴自棄に陷り朝鮮火災に契約した動産保險金三千圓を詐取し家じく計を以て四月一日午前一時五十分我家のカーテンに放火したものである

これも保險詐欺
生きた男死んだと嘘をつき 二萬六千圓もまんまと失敬 三年目に芝居發覺

【楚山】楚山郡楚山邑内張球崗は去る六年三月頃日本生命保險に二萬五千圓東洋生命に一萬圓都合三萬五千圓の保險に契約しその後所要で滿洲に行きその途中同年十一月頃滿浦鎭下流鴨綠江水上渡渉の際江中に墜落死亡し翌年四月頃新義州中の島で死體を發見したといふので日本生命及東洋生命に保險金支拂を請求し日本生命から一萬九千圓東洋から七百圓の支拂を受けた處最近楚山署で右は全く虚偽の事實で最初から計畫的に保險金詐欺を企てた事を探知し張球崗の所在捜査中の處本夫で國貿をしてゐることを突き止め本月八日同人夫婦を一緒に逮捕楚山署に押送し目下嚴重取調べ中、共犯者もある見込みである

困つた教科書
配給されず 先生弱り

【南川】黄海道東部六郡地方各小學校兒童用教科書は新學期開始以來今なほ配給されないため兒童は勿論各校職員は授業上の不便で大弱りの態である

興南高女校 最初の入學式

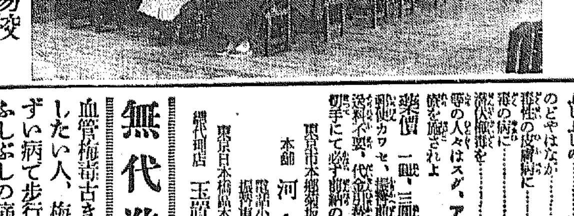

【興南】興南公立高等女學校の第一回六十名の入學式は十一日午前十時、保組議員その他有志參列、高橋臨時校長代理として舉行された（寫眞はその式場）

漁村にも更生の春
實習船で中堅青年を養成 みつちり二ケ年傳習する 咸南の漁業振興案

【咸興】道では漁村の動力化傾向に對應して漁村更生の中堅青年を養成せんとする咸南水産試驗場の實習生養成計畫はいよいよ一兩日中に認可される事になつた。新に建造さるゝ實習船は長さ五二呎、幅一〇呎、深さ四呎で二十噸の船體に精能卅二〇馬力の機關を据付けた時速七浬の小型機帆漁船とし建造費總額四千圓、認可と同時に元山港で建造に着手し五月下旬進水、六月中旬機關据付同下旬艤裝完了同末日引渡の豫定で漁撈試驗に乘出すのは七月上旬から船長機關士以下の船員及び實習生は六月一日をもつて採用し艤裝及び機關据附の任に當らしめる筈であるがこの實習生は沿岸各漁業組合が責任をもつて推薦した將來漁村の中堅たるべき漁業者の子弟たることを必須條件とし咸南沿岸及び水産試驗場から各自領の補助を受けつゝ七月から十月までは西湖、遮湖、新浦、前津の諸港を根據地として鯖や鰮漁業▲十一月から二月までは新浦、西湖、遮湖の三港を中心に明太漁業▲三月から五月にかけては遮湖、新浦を根據に鯖漁業に從事すると共に漁船漁具、漁具製法、漁撈作業、運用術、海洋觀測、漁獲物取扱及び運搬、鮮度保持、漁業經營、漁船其の設計、漁獲物處理及び簡易な加工製造法、水産物檢査標準、水産法規初歩、水産通論、水産法規初歩等の各般に亘つて二箇年の傳習を加へ以て將來の發展に備へ漁村の中心人物たらしめんとするものであるが實習に要する人件費、事業費は漁獲物並に加工製造品の賣却代を以て支辨する外實習生には漁撈歩合支給の方法をも講じ勞働期間中から自力自營の習慣づける仕組になつてゐる

大嫌ひの若妻服毒

【汶山】坡州郡交河面交河里李守同の妻申良子（二〇）は十日午前十一時頃自宅内房で多量の苛性曹達を嚥下し苦悶中を家人が發見し京城セブランス病院で手當中原因は夫が嫌つて逃げだしたのを叱責されたためであると

筏夫は糠喜び 木材業者は悲鳴
解氷待機陣雨で總潰れ 筏景氣の前奏憂鬱の巻

【江界】今年の解氷はすでに十日も遅れて内地から押寄せて來た筏夫も手を空しく流筏待機中の處、八日午後八時頃から大雨となり翌九日朝まで降り續き、これがため各河川は一時に二米も増水し筏夫を喜ばしたが一方木材業者はユックリ構へ込んで木材は河邊の氷上に積んでゐたので上流からどうと押して來た氷の山と共に一夜にして大部分流失し悲鳴をあげてゐる、營林署では直ちに係官を現場に出張せしめ監視に當らせしめてゐるが各河川の構作物の流失、破損、相當ある見込みで、こゝも筏夫の喜びも糠喜びとなり筏景氣の前奏は甚だ憂鬱

北滿憧憬れの旅【4】
北鮮人よ服界を大きく開け
清津支局 小串政次旅日記

ハルビンの夏は松花江納涼の白衣鮮人が水泳に公園に大群をなして押しだすことが遊ぶものをして忘れ難い印象を與へるとで有名らしいが冬の情緒もまた捨て難い、特に目を引くのは露西亞婦人の毛皮行列である。一體に外國婦人は毛皮を好むが特に露西亞婦人は一枚の外套に數千金を投じて省みぬ、でも外套だけは素晴しいのを纏ふ、しかもそれが彼等の唯一の財産であり又舞踊で遊ぶとの好きな人で明日の食に窮しても今日の遊びを缺かさない、夜に入れば『キヤバレー』で夜更けも知らず同朝迄踊り狂ふ全く哈爾濱の夜は『ジヤズ』に明けるといふもの、然し反面には宗教に凝る國民だけに露人が三人集まれば教會を建てる日本人は風呂屋を建て支那人は料理店を建てるといふ位で教會の多いことも名物の一つ

◇——◇

哈爾濱はこの位に止めて拉賓線の經濟的價値について一考を加へたい、拉賓線は前に述べた如く哈爾濱市傅家甸（賓江驛）を起點とし北は松花江を渡り賓北線と接續し南は北滿鐵道東部線上を横斷し京圖線拉法に結ぶ延長二百六十八キロの鐵道で昨年末竣工し二月十日假營業を開始したばかりで路線も十分ならざるため時速二十キロを出でない近く補强工事を施し輸送能力を増大する豫定である。郷站、六家子間と六家子馬鞍山間に二ケ所の隧道があり六道嶺迄は山谷を縫ふて走り貨物としては木材以外に見るべきものはないが四家房以北は見渡す限り一望の平野で鐵路又坦々として拉賓線の將來は一つにこの平原地にかゝつてゐる即ち四家房以南約七十キロは山岳地帶であるがその以北約二百キロは滿洲特有の平原である、これもこの一帶は既に開墾されてゐて南滿洲地方と何等變るところなく農耕地も相當整理されてゐる

◇——◇

流域には溪浪河、濛濼河、拉林河の流域は水田の便があり、水田として非常に有望であり朝鮮人の移住にも適してゐると思ふ、同線は雙城縣、楡樹縣、五常縣、舒蘭縣の中央を貫きその背後地面積一千百十六方里に及び輸出特産物實に卅八萬噸と稱され、この外北滿鐵道南部線との爭奪圏内にある特産物は土城子四百噸、黑林子八百噸、大新立屯五百噸、大嶺一千噸、楡樹四千五百噸、呂蘭子一千噸、五楡區一千三百噸計九千五百噸、廿八萬五千噸に上つてゐる、果して此數量を吸收し得るか本年は假營業開始時期の遅れたのと北鐵南部線の極度値下で實施のため大部分は既に馬車で雙城堡及三岔河方面に搬出されたが將來は地理的にみて其五六割即ち十六萬噸位は吸收し得るらしいので沿線から五十てよからう、併し右數量は直接拉賓線に集まるもののみで更に他線から流入する貨物即ち賓北線（元呼海線）より約廿五萬噸、松花江より約十五萬噸北鐵西部線より約六萬噸計四十六萬噸などあつて直接間接に於いて鐵道側にかゝる物は約十萬噸程度で北鮮行五分の四大連行五分の一であつたが商品取引その他の關係上實際は大連行その北鮮行二の割合となつてゐるから當分は半々位とみるべきが妥當であらう

◇——◇

ハルビンから終端着港に至る距離は

拉賓線經由清津港	七一二キロ
北鐵南部線經由大連港	九四五キロ
同　營口	七一五キロ
北鐵東部線經由浦鹽港	七八五キロ

北鐵南部線安東經由釜山港一、七六九キロにして拉賓線經由北鮮各港が他の孰れの經路よりも最近距離である、又終端港より内地接續港に至る距離を比較すると

北鮮三港——敦賀	九〇六キロ
同——舞鶴	八七四キロ
大連——門司	一、一六〇キロ
浦汐——敦賀	九二五キロ
釜山——門司	二四〇キロ

海陸距離を各合算するときは拉賓線北鮮各港經由が一番近距離である、此事實からみて更に賓北線は勿論濱京線も將來北鮮各港の勢力範圍に屬するものと見て差支ない、なほ山河屯東方約十里の奥地に材積五千萬石を有する大森林があり十年間も伐採でき又山河屯西方約一里平方に亘る良質の炭坑があつて將來を囑望されてゐる、以上述べた如く北鮮の將來は益々多忙である北鮮の人士は唯自然の流れを待つ迄もなく自ら進んでその進路を開拓すべき秋目前に迫つた大物資の洪水に果して對應するの用意ありや今少しく眼界を大にし北滿の天地に目を注がれたい（寫眞は賓北線の大豆）

咸興高女校 月末工事入札

【咸興】咸興公立高等女學校の新築工費九萬四千圓追加の認可指令は十一日到着したが殘務關係者に係る位置變更の認可指令未着のため工事入札は本月末の豫定である

勞働群の早合點
端川ニッケル鑛へ 感違ひから押寄す

【咸興】昨秋大阪化學工業研究所技師中村六行氏の視察探鑛により世界的大鑛床と喧傳せられ世人に大なる衝動を與へた端川郡南斗日面のニッケル鑛は去る三月廿二日栗田顯二氏の再調査によつて更に

生活難から富豪を脅迫
金錢强要の常習男 漸く海州署で檢擧

【海州】本年二月以來最近に至るまで海州邑内西鮮精米所主李國派氏をはじめ富豪數十名に金錢强要の物凄い脅迫文を送り海州資産家連を戰慄せしめた脅迫狀事件は發覺で海州署では刑事を總動員して極秘裡に犯人嚴探中であつたが十二日午前六時海州郡西邊面無職楊順明（二三）を有力な容疑者として取込みを襲つて檢擧嚴重取調べた處遂に犯行の一切を自供したので、こゝに脅迫事件を落着し漸く[illegible]た百七十五錢を戰鬪法人愛國機兵會の傷兵基金として咸南道經由送金した

端午の節句に 御降誕奉祝會
會寧市民總出で 二日間踊り拔く

【會寧】十一日午後一時から公會堂で皇太子殿下御降誕奉祝に關する公職者會議を開き、五月五、六の兩日に亘り盛大な奉祝會を催すことになつた、當日は各戸に國旗を掲揚、奉祝アーチを建て、五日午前十時普通學校で奉祝式を舉行（雨天順延）式後旗行列で市中を練り、正午から同式場で祝宴を張る、なほ市内四ケ所に舞臺を設け奉祝演興を催す、役員は左の諸氏

會長藥邑長、副會長金瑞卿、岩松新藏、他に庶務係、會計、設備係、餘興係等

咸南簡易校 七校認可

【咸興】咸南の簡易學校設立は遂次順調に進捗し十二日附再び左記四校の設立認可があつた。累計七校である

▲永興郡仁興公立普通學校附設簡易學校▲同郡德興公立普通學校附設簡易學校▲定平郡新上公立普通學校附設簡易學校▲新興郡東上公立普通學校附設簡易學校

會寧金組總會

【會寧】會寧金融組合では十四日午後二時から會寧劇場で熊山金融組合は同日午後七時半から公會堂で何れも定期總會を開く

咸北警察官辭令

巡查（羅南）柳井六兵衞 任警部補、羅南署勤務を命ず 警部補（同）神尾龜治 羅城警察署南陽駐在所勤務を命ず 同（羅城南陽）海野靜 茂山署楼下駐在所勤務を命ず（家科入所）

人の動き

▲井上遞信局長 十一日咸興一泊翌十二日内鑑察即日歸局
▲北澤江原道警察部長 十一日歸任
▲東原政樹氏（咸興小學校長）十一日本社咸南支局來訪新任挨拶
▲松浦和助氏（東拓沙里院支店長）十一日内鑑出張から歸任
▲平尾圭一氏（城州郡視學）十二日本社汶山支局來訪新任挨拶
▲望月重圓十四日江界巡內中へ
▲徳田富三氏（城州警部補新任）十二日歸任
▲西村榮次郎氏（元南道技師）十一日上城
▲臨井友吉氏（大田中學校長）世黨病氣のため福岡へ
▲三上大作氏（東拓大田支店長）十一日東京から歸任

資本金五百萬圓
朝鮮火災
本店 京城朝鮮

安田銀行 京城支店

春の病 梅毒體毒
春は毒の病がパッコする時です、北陸に花柳病治療の權威能勢新藥を製し販賣しアンラク錠を服用することは最も安全な治療法です。
六〇六號注射しても安心できぬ人……腫に上ると……恐怖する人……顔面の……腫れ上る人……ニヤビ顆粒の……吹出物する人……せきずい病……せきずい炎の人……毛髮の……ぬけ落ちる人……もしぶしの……痛みはれる人……のどやはなが……惡い人……瘡性の皮膚病に……悩む人……毒の病に……一度罹つた人……淋の病毒を……恐怖する人……等の人々はスグ、アンラク錠で治療を施されよ
藥價 一週一圓、三週二圓、五週三圓、十週五圓 郵税カワセ、振替貯金注文に限り送料不要、代金引換は送料廿五錢御手にて必ず前納の事。
東京市本郷區坂町五十二 本舖 河合洋行 電話小石川五一三三 振替東京四六二八二
總代理店 東京日本橋區本町一丁目 玉置合名會社

無代進呈
血管梅毒古き毒を驅除したい人、梅毒性せきずい病で歩行困難の人ふしぶしの痛む人は治療法を詳記した新書（無代）は[illegible]只で上ます。東京[illegible]

大阪商船出帆
北鮮阪神
北鮮直行
大連内地直行
大連發午後十時
門司基隆直行
大阪商船株式會社 京城出張所
國際運輸會社
仁川 慶田組 釜山 釜山商船組
ジャパン・ツーリスト・ビユーロー
仁川汽船出帆
仁川汽船株式會社
北九州商船株式會社 出帆廣告
釜山出帆
仁川出帆
新義州・安東出帆
鎭南浦出帆

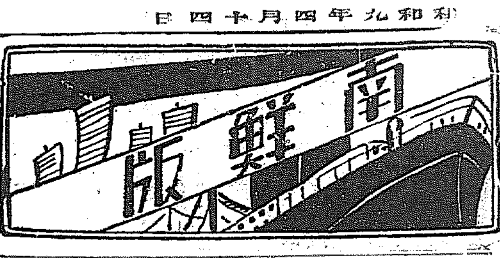

これはくとばかり 旅客の大つなみ
移住勞働者、見學團、さては善男善女
身動きならぬ半島の玄關

【釜山】櫻の四月に這入つてから釜山棧橋を通過して滿洲へ、内地へと來往する旅客が斷然増加し連絡船も汽車も滿員詰め超滿員の盛況がつゞき鐵道も赤帽も花見どころの騷ぎではなく全く轉手古舞ひの姿である

▲……▼

内地の春を訪ねて行く團體の旗頭は、何んといつても一千百餘年の御遠忌高野山で、本月二日から五十日間催される弘法大師の御遠忌大法會へ參詣するため朝鮮各地から押寄せる善男善女の團客が目立つて多く僅か十日間で四千は下るまいと見込まれる程夥い人出である、次ぎは鮮滿各學校の修學旅行團で京城第二高女の百六十名、釜山高女百五十名、第一高普九十六名と加速度的に増加し一日平均客車三輛は學生諸君のために占領される――朗かな行進曲である

▲……▼

内地から朝鮮へ渡來する方面では最近の新しい數字は長春行勞働移住團五十四名、滿洲行盛兵部隊五十七名をはじめ内地各驛からの鮮滿修學旅行團が佐賀師範の三十一名を筆頭に斷然修學的の旺盛を示した、鐵道側では滿洲國の國威隆々に應じ學生團と移住團體の通過は秋まで續くだらうと途轍もない長期繁榮の見込みをつけこの見當は間違ひなしと保證してゐる程の活氣横溢である

▲……▼

このほか北上する春を追つて滿洲へ、滿洲へと足並を揃へて動き出した勞働十字軍の武者振りは南鮮地方だけでも木浦、湖南からの三百名出發を皮切りに大邱、金泉、晋州、釜山、馬山から五十名、百名と老幼妻子が一團となつて續々と移動を開始した、これも滿洲國出現がもたらした産業克服の大きな反映であらう

▲……▼

久しく財界産業の不況にたゝられた人の動きもこの春は未曾有の旅客の氾濫である、人、人、人と一陽來復の脈字景氣に躍動する釜山棧橋昨今の展望はザッとこの通りである

馬山にも流腦炎 二名發生す

【馬山】全鮮各地に蔓延しつゝある流行性腦脊髓膜炎患者が馬山に現れ大恐慌を來してゐる、即ち都町二丁目鍛冶方中井兩〇（三）新月洞洪順一長男某（九）は八日發病何れも十一日道立病院で腦脊髓膜炎と診定されたので馬山署では直に嚴重な消毒を施し各學校、家庭にマスク及含嗽の勵行方警告を發し防疫陣を固めてゐる

仁川萬石町に派出所

【仁川】仁川署萬石町警察官派出所（猫名猫島派出所）では豫ねて東紡仁川工場横に東洋紡績會社及び地元有志の後援で新築中の處、この程完成、十四日午後一時から同所で落成式を擧行、終つて仁川宮町東洋軒で關係各氏を招待、落成式祝賀會を開催することになつた

目を廻した鐵道局 第一棧橋を大改造
七月中旬までに竣工の豫定
三等待合室も擴張

【釜山】釜山通過客の大激増と共に第一棧橋の施設不完全を痛感した鐵道局では旅客の利便を第一とする大改造を計畫し目下設計を急いでゐるが七月中旬までには竣功させる方針である、それによれば旅客と手荷物運搬の二重索を缺相して危險、混雜を防止する爲に考慮し更に三等待合室の大擴張を斷行し現在の散漫な施設に大改良を加へる由である

慶南の滿洲移住農家 十一戸營口へ

【釜山】慶南道當局は本府の滿洲移民對策に順應し移住農家を選定中であつたがこの程十一戸六十二名を營口の安全農村に移住せしめることに決定一行は本月下旬出發の豫定

馬山の怪盜は店員の仕業
盜んだ貴金屬は釜山で賣りさばく

【馬山】府馬山成功堂時計店方シヨーウインドを破り貴金屬二千五百餘圓を窃取した怪盜について馬山署では内部關係者と睨み同店員川野通有（三）外二名を容疑者として嚴重取調中の處三人共謀の上窃取した旨自白し賊品は忠南生れ黃龍昌（三）が釜山方面で賣り拂ひたと自供したので十日馬山署員は釜山に急行釜山署の應援を得て南濱に某カフエーで遊興中の黃を逮捕し目下嚴重取調中

全鮮警官武道大會 忠南の選士

【大田】朝鮮警察協會主催全鮮警察官武道大會及び各道對抗試合は廿一、二兩日京城光化門警察官講習所道場に開行されるが忠南道から個人及對抗試合に出場する選士は左の通りで十九日朝大田神社に參拜し、同十時廿五分發列車で鈴木警務課長引率の下に遠征する事に決定、必勝の意氣物凄く猛練習中である

▲劍道＝敎士警察部河原三喜、五段錬士大田署橋口泰治、四段錬士江景署下川市藏、同洪城署顔潤勝助、四段天安署管原志、同公州署高野七太郎、三段保寧署上野半藏、同鳥致院署草場賀雄、二段禮山署阿部芳久、同唐津署閑原政市、同大田署近藤精初段天安署洪鎭鳴、同大田署伊藤重雄、一級大田署流海成、同相當警察部中察部森田重雄、同大田署山崎年夫

▲柔道＝敎士警察部馬越良雄、四段錬士大田署秋原錬造、同江景署岡地春雄、四段禮山署永松誠、同洪城署福島敬藏、三段大田署岩岡光政、同保寧署孝子幸吉、同大田署高木勳、同兒島友明、同金泉男、二段警察部車相玉、同大田署內藤正治、同有方一三、同中村均、初段同賀龍河、同相當同新保治、一級洪城署近澤雅、同相當大田署岡淳雄

洪城消防組 二十周年 記念祝賀會

【天安】京南線洪城消防組では來る二十八日に二十周年記念祝賀會を催すことになり消防組員の假裝行列演習、小學校、普通學校生徒地方有志聯合の運動會等を催す豫定

貸金四千圓を あつさり棒引き
瑞山の有力者權重一氏 細民五十名を救ふ

【大田】瑞山郡雲山面龍賢里農權重一氏（八）は資產約四萬圓を有し相當財産もあり面內の有力者として人望あるが去る一日仁父權丙夏（元忠南道評議員）氏の二年忌に際しこれが供養のため現在の債權總額貸付元利合計約四千圓、穀貸は元利合計約七十石の全部を棒引しこの程債務者約五十名に對し債務免除の通知を發したので一同は氏の篤行に感激してゐる

北鮮行きの勞働者

【光州】邑で過般來北鮮移民を募集中の處三十六人の應募者があり其の內內地人も二名あつたが郡で之れを調査の結果朝鮮人十五人だけ送ることゝなつたこの移民は旅費は勿論家屋まで斡旋されるので非常に有利な條件で三、四日中に出發するが賃金は砂取り人夫八十錢が最低で牛車曳き二圓、大工二圓八十錢、土工一圓、碎岩夫一圓五十錢、鐵串押し一圓であると

全南の産組 錦城里に設置

【光州】本府の方針に順應して全南にも産業組合を作ることゝなつたがその候補地は順天郡外西面錦城里で一ヶ里のみの小い産業組合であるが、組合員は百三十九戸で本業は畜産と林産加工必需品の共同購入等一切を取扱ひ米の共同販賣もやるが畜産方面では種畜和種豚を生産するので當局の保護と指導を俟つて非常に有利に展開するであらう、錦城里は全鮮に誇るべき模範部落であるが産業組合も道の模範組合として躍進せしめる計畫である

今が見頃の八分咲き――蔚山城址の櫻

【蔚山】蔚山城址の櫻は十日來の雨で八分どころ花を開き今一息で滿開となるが各方面から花見客が殺到して大賑ひを呈してゐる（寫眞はそれ）

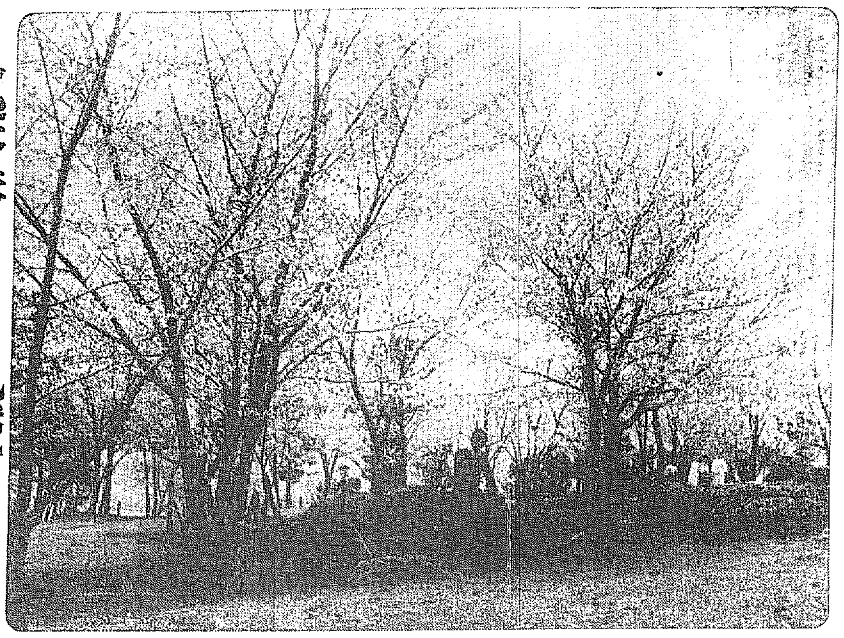

巡査斬りの兇賊
勇敢な通行人は石工と判明
濱巡査は案外輕傷

【仁川】既報十二日早曉仁川花町路上で兇器を持つた兇賊柳寅德（三）の逮捕に手傳つた人を十三日仁川署で調べた結果、仁川花町石工職山木方の雇人金田重吉（三）君と判明、岸川署長は大いに感謝してゐる、尚金田重吉と功に連絡をとつてゐた窃盜專門の兇賊團の主犯共犯四名が仁川に潜伏、逮捕されないので岡田刑事部長以下司法刑事は血眼になつて搜査中である因に格鬪中負傷した濱巡査の傷は案外

税制改革で 職員何處へ
實施期を目前に 氣に病む道廳員

【全州】税制改革に伴ふ財務部の廢止も愈よ五月一日を期して實施されるが現在の財務部中には、國税に關係なき、理財課及び稅務課中の道稅關係職員中にも地方課關係が含まれてゐることゝて、これ等は當然財務部から分離して留殘らねばならぬことゝなるが、さてこれ等の職員は如何なる形式によつて殘されるか、或はこの機會に道廳內及び府、郡廳の組織が變更されはせぬかといふ問題は關係職員間の話題を賑はしてゐる

奉祝の夜の 刃傷沙汰 光州で公判

【光州】奉祝騷ぎの最中去る二月三日の午後五時過ぎ奉祝假裝のことから刃傷沙汰となり光州大和町林興館（三）はこれが原因となり三月一日遂に死亡するに至つたがその加害者藤田源太郎（三）に係る第一回公判は十一日午後二時光州法院一號法廷で江頭裁判長、洪、坪谷兩陪席判事、岡檢事、岩崎辯護士立會の下に開廷、傍聽席は忽ち超滿員となり定刻午後二時江頭裁判長は被告藤田を喚出し型の如く訊問あつて兇行當日の有樣、喧嘩口論の狀態を訊問した岩崎辯護士は現場の實地檢證證人一名の召喚を申請したが裁判長は合議の上これを却下し檢事の論告ありて懲役三ヶ年を求刑、午後三時四十分閉廷した判決言渡しは來る十八日

全北地方改良訓練所

【全州】全北地方改良訓練所は十三日午後一時から元警察學校で道知事以下地元高官、名士關係職員臨席の下に開所式を擧行、式後知事は自ら鋤起しを行つた

食ふに困つて棄子

【仁川】仁川桃山町一七安永鍛方の門前に十二日夕刻可愛らしい生後四ヶ月位の女兒が捨ててあつたので、仁川署では棄子の親を探してゐたが、十三日午前九時、仁川松林里一三〇無職祭元植の妻金氏（二五）と判明した

窮は永らく失職し更に昨年九月から肺病に冒され妻の金氏が餅行商をして病夫と七歳を頭に三人の子供を養つてゐたが、生活はドン底に打沈み、遂に山麓個所で穴居生活を始めたが餓餓の苦しさから後難にも棄子したものと判つた

麴子聯盟會
慶南朝鮮酒品評會を機に 統營で發會式擧行

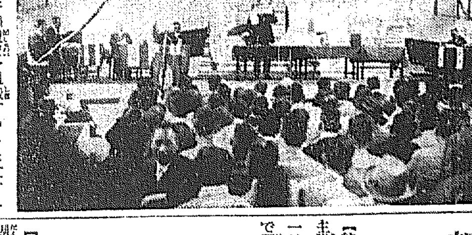

【統營】慶南朝鮮酒道第二回品評會を期し慶南道內二府十九郡各地の麴子製造業者を網羅し業者間の親睦、品質の向上を圖る目的で麴子聯盟會を組織することになり十一日一日醸造所で發會式後午後二時吉野町海產會社樓上に當業者二十一名集合の上これが發會式を擧行、先づ座長に馬闘佐蔵氏を推し會則を朗讀滿場一致可決の上役員選擧の結果會長美根道財務部長▲副會長統營麴子組合中岡源▲理事島原東來、密陽麴子製造株式會社金海松本新太郎▲幹事泗川、晋州麴子會社が當選役員は各府郡酒造組合長、營業者は當分の間道關係職員に依賴することゝし盛會裡に同四時散會した

朝鮮酒 品評會 盛んな褒賞式

【統營】慶南朝鮮酒道組合聯合會主催第二回品評會は既報の通り十一日午前十一時吉野町海産會社內で褒賞授與式を擧行、道から美根財務部長を初め岡部稅務課長その他來賓各郡守並に各府郡財務主任各酒造組合長、業者約四百名が參集し式後褒賞授與、醬油の役員者を招き審査長森山技手の審査報告について賞品授與、美根財務部長代讀）の後大島統營邑長祝辭、統營西岡兩水產組合長、山口海產會社長代理在鮮日社長代理在鮮報社長代理小川支局長紹介氏の祝辭あり受賞者を代表し晋州麴酒株式會社長の答辭あり午後一時閉會したなほ各地からの觀客數百名は式後數十臺の自動車を飛ばし東洋一の大運河下道に見物する一方觀覽內に設けられた假設賣店では一醉・賞入賞、醸造所、販賣組合飲食店中の手踊があり各種露店、卸賣店も大繁昌であつた（寫眞は褒賞式）

殺人ボビー 木浦で血戰
一流選手を網羅し けふ國際拳闘の夕

【木浦】木浦新報社木浦聯合青年團後援、本社支局主催の國際拳闘大會は愈よ十四日午後七時から木浦劇場で開催する事になつた。何しろ木浦では初めての催しである上に出場選手の顏ぶれも殺人ボビー、ダン・スチュワード、金昇宝等道外遠征軍及新進を網羅してゐるだけに前人氣盛んで破れるような盛會を豫想されてゐる

秋頃には開催される豫定である、これは道內一、二、三等道路の路線、砂利の厚さ等細部に亘つて審査するもので全北としては最初の企てゞある

千六百名を 小鹿島へ送る
全南は五、六百名 收容の準備を進む

【光州】小鹿島病院では昨年九月全鮮から收容した四百の患者により自給自足で收容所の建築工事を急いでゐるが本年度は一千六百名を送るので本府西龜衛生課長と共に同島の狀況を視察――目下各道の患者調査、收容準備を進めてゐるなほ全南の割當は五、六百名位でその輸送時期は本年十月頃と見られ本年は重患者及び浮浪者から輸送する方針らしい

忠南の 流腦炎 六名發生し 二名は死亡

【大田】恐るべき流行性腦脊髓膜炎は忠南道内でも猛威を振ひ遂に大田二、天安二、禮山一、計六名の患者を出し道衞生課ではこれが豫防について各郡を督勵しつゝあり、患者の內大田一、禮山一名は死亡、現に四名の患者が收容されてゐるが本病患者は大部分死亡し萬一全快しても白痴或は全身不隨となるもので外出の際は特に注意が肝要である

鐵原や漣川の お株をとる算段
元山穀組でひそかに運動
仁川の業者重大視

【仁川】元山の穀物組合では商工會議所や穀物に關係のある各團體と結束して仁川の商圈である鐵原、漣川方面の當業者を招待して盛んに勸誘し應酬金まで支給して同方面に於ける米や大豆の吸集に狂走してゐる折柄、元山の穀物組合では更に鐵原、漣川一帶を元山の穀物檢查所管內に編入れるべく本府穀物檢查所へ內々運動してゐるらしいので仁川の當業者はこれが成行きを大いに重大視してゐる

浦項の野遊會

【浦項】下村邑長は十五日午前十時から官廳職員各官廳職員者及出入記者を招待し櫻花咲き亂れる迎田水源池で野遊會を開催

木浦の電話 至急開通
申込み受付

【木浦】木浦郵便局では來る十六日から三十日まで電話至急開通の申請を受付けることになつたが昨年度は遞信局からの割當數を超過し申込を受理することの出來なかつたものが多數あつた、本年度は搬原の關係上割當豫定數が少いから全部の希望を滿たすことは出來ないかも知れないので希望者は早く申込まれたいと、因に至急開通には架設料二百圓と申込登記料十圓とを要す

舒川に覆面強盜
小刀で妻女を脅迫 現金強奪して逃ぐ

【大田】十一日午前二時頃舒川郡庇仁面城北里農金乙順方に小刀を所持した覆面強盜押入り子供三名を就寢させ學際細工をしてゐた同人妻高性女（三）の居室に侵入、兇器をもつて脅迫し現金二十一圓六十錢を強奪逃走した

保險勸誘員の惡事

【大田】自稱帝國生命保險株式會社々員林榮頭（三）は永同郡梅山里旅人宿金月禮方に投宿中二月初旬頃楊江面張寅宗に對し生命保險の加入方を勸誘し初回掛金十七圓五十錢を詐取した外稻田里で自轉車一臺を失敬し逃走した大田某旅館に潜在した形跡あり餘罪ある見込み

交通道路 競進會 全北の企て

【全州】今回全北道土木課では交通道路競進會を計畫し目下西岡土木課長の手元で研究中であるが今

論山郡の面長會議

【江景】池田論山郡守は十日各面長を召集し農村振興上の打合せを午前十時から郡廳會議室で行つたが岡崎知事も臨席し民心作興及び黒路問題について熱心に懇談した

松下氏嚴父

【釜山】釜山府會議員松下芳三郎氏嚴父王崎隆三氏は豫て病氣加療中の處十一日夜東京目黒區三の一一七九番地の自宅で逝去、享年六十八、急報により松下氏は十一日夜急遽東上した

浦項無盡新築

【浦項】浦項無盡會社は大正十二年九月十五日創立以來順調に進展し、今では組數三十七、契約高八十萬圓を突破してゐるが昨年九月滿十周年記念事業として五千五百圓を投じて社屋を新築中の處この程建物竣工し設備が完成したので十一、十二の兩日に亘り官民多數を招待して盛大な祝賀會を開催した

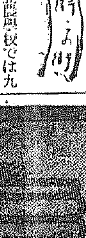

【延安】延安公立普通學校では九日開校式を兼ね入學試驗を擧行した

◇

【公州】錦城金融組合では十五日廿六期定時總代會を公州劇場で開催

◇

【羅州】松廣金融組合定期總代會は十四日午前十一時から松坡普校で開催

腸疾患に ビオフェルミン

腸內腐敗
異常醱酵
有害細菌
に原因する

腸カタル
醱酵性下痢
消化不良
小兒下痢
乳兒綠便
常習便秘
の治療と豫防に賞用せらる

強力乳酸菌及び糖化菌を含有するビオフェルミンの處方は腸內の有害細菌を死滅せしめ、腐敗・異常醱酵を防止するほか腸管の消化を促進せしむ、腸機能を正常ならしめ、現今腸疾患に對する著名なる醫藥として知らる。

粉末と錠劑の二種 知名藥店にあり。

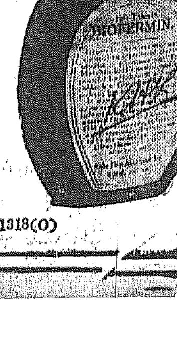

全國大病院醫院御採用

發賣元 大阪市東區道修町 株式會社武田長兵衞商店

製造元 神戸市林田區二番町 株式會社神戸衞生實驗所

33—1318(O)

資生堂化粧品デー

四月末日まで

平素の御愛用に報ゆる爲め
期間中下記の販賣店にて……

資生堂化粧品一圓御買上げ毎に
洩れなく粗景呈上！

京城府及其附近
化粧品デー參加店

南大門通一丁目	富士屋藥局
鐘路通り二丁目	和信商會
賢志洞三〇	坪倉藥局
本町	三越
同　一丁目	平田百貨店
同	三中井吳服店
同	山岸天佑堂
同	夏川京城支店
同	塚谷洋品店
同　二丁目	貴生堂
同	愛生堂
同	齋藤小間物店
同　四丁目	梶原商店
同	文化研究所
同　三丁目	森川回天堂
同　四丁目	黒田信盛堂
同	川浪濟生堂
新町一三	白石商店
旭町一丁目三	大津商店
吉野町一丁目九二	岡田永盛堂
南大門通り二丁目	丁子屋
練兵町公設市場內	金丸洋品店
同　三丁目大正館前	橋本藥局
總督府賣店	協和會
苑南洞一三七	大學堂藥局
義洲通り一丁目	中島義生堂
南大門通り	更生堂藥局
龍山元町	大和屋本店
西大門通り	西大門藥局
龍山漢江通り一三	蒔田天壽堂藥房
漢江通り三角地	杉本藥局
龍山漢江通り一六	宮本洋品店
明治町	杉本藥局
漢江通り	資生堂藥局
鐘路五丁目	山崎仁壽堂
清津府彌生町	夏川分店
同　敷島町	回陽堂藥局
同　仲町	三中井吳服店
羅南本町	小畑百貨店
咸南咸洲郡興南面九龍里	日下商店
咸北會寧本町	間島貿易
江原道春川本町	松村商店
同	佐々木百貨店
仁川府新町三一	山城屋商店
同　宮町	東屋小間物店
同　本町四丁目	清水商店
咸北城津本町	古市商店
水原本町	谷口百貨店
黄海道海洲本町	村田商店
開城府大和町	相馬商店
仁川府宮町	白石商店
咸南興南天機里	渡邊藥店
咸興本町	三中井百貨店
咸北羅津	カガシ屋支店
元山府本町三丁目	飯山洋品店
同　仲町三丁目	一ノ宮小間物店
同二丁目	明治屋商店
咸南興南	窒素會社供給所
羅南本町八九	カガシ屋商店
羅南生駒町	伊勢屋商店
咸北會寧西門外萬年座通り	上田亮助商店
同　會寧面二洞	中丸洋品店
同　雄基本町	毛利商店
同　清津敷島町	北鮮日報代理部
同　清新府彌生町	浦木商店
同　咸興府軍營通り	夏川咸興分店
同	花月堂
同	明治屋
江原道鐵原	鐵原藥局
咸興軍營通り	大阪屋商店
吉洲	吉洲書院
咸北羅津	稻垣藥局支店

（昭和九年三月十五日現在）

東京　**資生堂**　銀座

春の通信賣出し

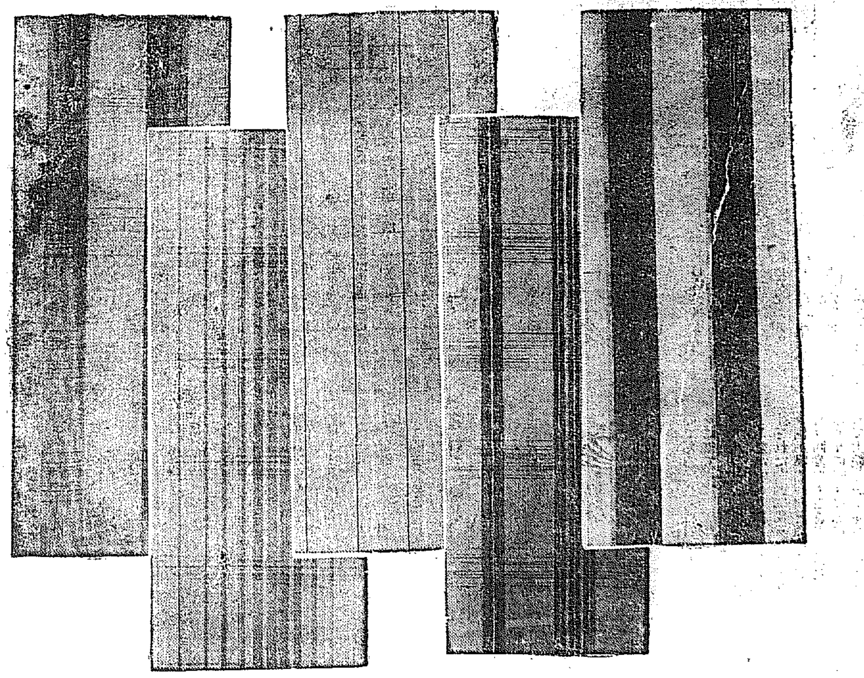

春の新柄セル

◆新柄別織　七圓八十錢
◆リング入中柄　四圓五十錢
◆變御召中柄　五圓八十錢
◆御召中柄　六圓八十錢
◆綾織小柄　三圓八十錢
◆御召小柄　四圓八十錢
◆ゼファー小柄　六圓八十錢
送料一反　內地二十一錢　其他四十九錢

◇綾セル婦人事務服
元祿袖 丈二尺七寸
無地・淡色・納戸・鳩羽・青磁・鼠
特價　二圓　二圓五十錢　三圓五十錢
送料一枚　內地十五錢　其他四十七錢

◇本セル仕立男袴
あんどん仕立　紐下二尺より二尺四寸
特價　三圓八十錢・五圓　七圓・九圓
御年齢・紐下又は着物の寸法をお書添下さい
送料一枚　內地廿一錢　其他四十九錢

◇合トンビ（仕立上り品）
今春流行　新柄純毛セル絹サテン裏
鯨丈　三尺二寸より三尺六寸まで
特價　十四圓五十錢　十七圓・廿三圓
送料一枚　內地廿三錢　其他六十二錢

御注文の節は下記宛に御下命願上候

松坂屋通信販賣部

大阪市南區日本橋筋三丁目
振替貯金口座大阪七一五三番
松坂屋の營業所　東京上野・銀座・靜岡・名古屋・大阪

李王殿下の台臨を仰ぎ あす全鮮鄕軍大會

會長鈴木大將らすでに入場し準備整ふ

京城を飾る春の軍國大繪卷

在鄕軍人大會は愈よ十五日擧行される、すでに李王殿下の御臺臨を仰ぎ鈴木大將その他諸名士も顔をそろへついで入城、諸般の準備も全く完了した

☆**櫻** 花正にほころびんとする時京城に絢爛たる春の軍國繪卷は展開されるのだ、十五日の重なる行事は、午前八時朝鮮神宮前廣場に全鮮一千六百餘の在鄕軍人が集合、二百四十の分會旗風になびく裡を李王殿下の台臨を仰ぎ奉り、京城聯合分會長安倍少將司會のもとに、九時總會の幕は切つて落される、同十時總會終了と共に、十時三十分京城、平壤、大邱、咸興、羅南、中成、會寧、慈山試の

☆**順序** で四列縱隊となり架隊を先頭に步武堂々の大行進を起し、市中目拔の道路を行軍同十一時卅分總督府前に至り、正午より李王殿下の御閱兵があり、御閱兵後殿下に對し奉り、光化門通りを總督府に向つて最も莊嚴なる分列式を行ひ、總督府東側廣場に至り西面して部隊は整列、殿下より親しく御言葉を奏戴する、これで御親閱式を了り、午後一時二十分より慶會樓で野宴を開き同二時宴を

頌劍後にペルメル

了り、同四時三十分より朝鮮金融組合聯合會に於て在鄕軍人に、同七時三十分より

☆**一般** に夫々講演會を開催、橋爪中將その他諸名士の講演あり同九時三十分この軍國大繪卷の幕を閉ぢる筈である

轉向組の公判 高橋の陳述

【東京電話】第一次日本共產黨轉向組巨頭の控訴公判は十三日午前十時三十分から東京控訴院赤羽裁判長係りにて開廷、高橋貞樹の陳述に入り、高橋は先づ日本共產黨の腐敗墮落
二、コミンターンの三二年テーゼの破綻
三、戰爭と國內改革の危機を孕む自治の道
の三點を擧げ、私は佐野、鍋山の轉向聲明書に導かれたが、素々私はコミンターン主義者ではないとて其の轉向理由を述べ、更に轉向後の新らしい觀點から語調の引例を以てコミンターンを批判し、次いで日本に於ける農業問題の根本、農業恐慌の解決につき、黨內切つての理論家らしい口調で滔々と論じ、午後零時一分一先づ休憩

午後再開

午後一時二十分再開、高橋貞樹の陳述を續け、午前中の陳述の農業問題解決策としてコミンターン主義の對立について意見を述べ
一、土地は勤勞人民國家の國有とすること
一、勤勞農民に土地を保障すること
一、大地主所有の土地を無償沒收すること
等を繰返し主張し次いで農民運動の問題に入り
一、黨の非合法的農民指導からの離脫と合法的經濟組織の必要
二、農民の日常鬪爭の必要
三、官憲鬪爭の必要
四、農民組合の鬪爭の重大性
五、勞働組合と農民組合との協力の必要
六、農村青年の活用を重要視もよ
等を箇條的に擧げ、その必要性を說き、少憩の後高橋の陳述は第三のコミンターンの形式主義の破綻の問題に入りコミンターンの形式主義とその〇〇的形式主義及び非合法主義等の失敗を指摘し、我が國やアメリカ等に於ける實情を擧げてコミンターン攻擊を續けかゝるコミンターンの固執的態度を徒らに盲信してゐた從來の日本共產黨の方針は全く誤謬も甚だしきものであると斷定し、更に日本共產青年同盟の解散を力說し最後に以上述べた如く一國社會主義の主張を大膽率直に掲げて進みたいと述べれば裁判長はその一國社會主義とは佐野が述べたものと同樣であるかと質し高橋は全く同樣であると答へ斯くて高橋の陳述を終り、午後三時半閉廷、次回は十六日午前十時半より杉浦啓一の陳述に移る筈である

北鐵病院は赤衞軍のアヂト

【ポクラニチナヤ十三日電通】當地北鐵所屬病院は最近赤系露人のアヂトたること判明したので、滿洲國路警は九日午後斷乎として家宅搜査を斷行し、多數の祕密文書を押收したる上、院長を拘引し十日ハルビンに護送した、右押收中には蘇聯赤軍に通謀すべき重要書類が發見されたので更に十三日引續き搜査を行つた

裏日本へ空の道拓き ゆくゆくは朝鮮へも

【大阪電話】春風に乘つて飛躍するわが民間飛行界……日本空輸會社大阪、大連線の日滿日曜日飛行の實施、日本空輸研究所の大阪、松山間の瀨戶內海遊覽空の旅等のプランを施行し、大いに氣を吐き素晴しい計畫をどしどし

實行 てしみるが、今度は裏日本から裏日本の大阪目ざして日本海航空會社が華々しくデビューする、即ち同社は資本金十萬圓（社長西村宗兵衛氏）で、山陰から天ノ橋立を經て琵琶湖上から大阪への新航空路を開始すべく、かねて飛行協會の航空十年計畫と併せて計畫されてゐたもので、政府から四萬圓の補助金も得たので、愈々來る七月上旬を期し米子、鳥取、城崎、宮津、大阪に

延長 すべく準備を進めてゐる、これが完了すれば郵便定期飛行をも實施する筈である、尙同社大阪飛行場完成と共に豫算十五萬圓をもつて日本海から釜山への內鮮連絡の畫期的プランをも練つてゐる

恐はや腦脊髓膜炎 府民を脅やかす

死亡率多し 幼年者が危い

京城の腦脊髓膜炎は其後益々猖獗を來し惡化して來た、去る三月八日府衛生當局が府民に警告を發した當時の患者數は一月一日以來の累計十四名內七名死亡の僅少に過ぎなかつたがこれでも昨年の狀態に比べて

患者の發生 數は二倍に當つてゐた、然るに其後患者は益々激發し、僅か一ケ月の間に即ち三月九日より四月十日迄の間に實に一躍二十七名の發生をみ、その內死亡十三名を出し、その發生振りは一、二月頃に比べて一躍と猛烈となつて來てゐる、現在一月以來の患者總數四十一名その內二十名死亡で半數は死ぬ有樣である、この病氣は暖かくなるにつれて益々流行するので府當局は今後の防疫に腐心して居るが、何分全鮮に流行してゐるので、仲々困難であり、府民が自ら警戒せねばならない、尙今年の流行は幼年者に患者が多く、右四十一名の患者の中三十三名は何れも十五歲以下である

明に幼年者 がねらはれて居る事を立證するもので父兄は外出先から歸宅した兒童には盛んに含嗽させ風邪に罹らしめないやうに用心せねばならぬ

國際愛の終結 フエリシタ夫人 離婚に決定

【東京電話】國際の麗人フエリシタ(三)と洋畫家中野秀人兩名の國際愛破綻の裁判は、東京地方裁判所民事第一部白方裁判長係で審理中の處、十三日午後一時三十五分原告中野の請求を至當と認めフエリシタ夫人と離婚する旨の判決言渡しがあつた

獨立青年社事件 第一回の公判

【東京電話】昨七年秋關西に於て擧行された陸軍特別大演習を機として、同地方に於て齋藤首相、牧野內府、一木宮相、關屋宮內次官などの大官を暗殺すべく陰謀を企てゝ之れを切掛に動亂に導き國家改造を目的とする〇〇の狼煙をあげんとしたが、事ならざるに先立ち發覺檢擧され、當時第二の五・一五事件として一大衝動を與へた獨立青年社陰謀事件の被告天野辰夫(三)、紅田友生(三)、浦上四郎(三)、田理事(三)の四名にかゝる爆發物取締り罰則違反並に殺人豫備事件[illegible]込みとなつた

救出に成功 遭難碎氷船員

【モスコー十二日電通】グーリング海峽に沈沒せる北氷洋探險ソヴエート碎氷船チエリユースキン號の遭難者中、十一日までに六十二名を救助せるソヴエート飛行機三機は、十二日迄に二十二名の救出に成功した、現在浮氷上に殘存する六名も近つて無事に救助される見込みとなつた

先づ觀光客のサービスに

列車內に擴聲機取付 來月から鮮滿直通に

旅客慰安と觀光宣傳を兼ねた鐵道局の計畫は、ラヂオ列車の運轉は機運にしに、五月十二日から鮮滿觀光團體の直通列車にラウドスピーカーを備へつけ、營業課員が臨時アナウンサーとして乘車

沿線の案內 からローカルカラーたつぷりの『アリランの歌』『新興朝鮮の歌』などのレコードを放送することに決定、今から乘客の喝采を博すことと期待されてゐる。この計畫は最初鐵道局で具體化すべく努力してゐたのであるが、何しろ一列車にスピーカー一臺の設備費三千圓を要するので、この經費捻出に困つてゐたところ局鐵側が

一足先きに 實行に移ることになつて先づ二臺を購入、鮮滿直通臨時列車二輛に設備するため、近日鐵道局から車輛を滿鐵側に移送し、五月五日迄に列車の即部に連結する手荷物車を改造して放送室とすることに協約成立した、この臨時列車編成は九輛で最初は五月十二日 釜山から入城一泊して十四日滿洲に向ひ途中平壤、金剛山、大邱、慶州、東萊温泉等を巡遊する名古屋鐵道局主催の鮮滿觀光五百名の團體から開始し次で下旬頃朝鮮經由滿洲行する大滿洲地方觀光團五百名の他に使用、シーズン明けから

一般の鮮滿 直通列車に使用する筈である

京城修養團の早朝體操

十五日は記念日

修養團京城支部では『先づ健康は早起にあり』のセットーを揭げて府內各團體と共に早朝運動を行つてゐるが、十五日がその第四回記念日に當つてゐるので、當日は午前六時より佐藤京城府尹參列の下に記念體操を行ひ、斯く第四回記念日を迎ふるに就いての接待があることになつてゐるが、同團ではこの記念日に際し、是非共京城四十萬府民總の終に一般の參加を希望してゐる

獅子のおめでた

四匹の內二匹は育つ

◇……またもやライオンのおめでた―昌慶苑の動物園のライオンが去る十日仔を生んだ

◇……昨年生れた三匹の仔獅子は三頭とも肥立ちが惡く死んで下郡山苑長さんを失望させたが、間もなく姙娠した雌獅子は十日立派な子を四匹も生み落した、中の一匹は何としたことか仕獅子の眼りに觸れて咬み殺された

◇……今日まで二回に亘つて辛い經驗をもつ下郡山苑長さん何とかして立派に育て上げたいと苦心し係も近づけずソツと横目で見る態度にしてゐる

大會競技 は本問題の關係は拒絕するよう訓令しておいた、いづれにしても我々は極東大會の脫退決議に組することは出來ない譯である、又如何に拘らず豫定通り開會されることとなり

拘引の岡本代議士

木內檢事が取調べ

十四日市ケ谷刑務所に收容か

【東京電話】十三日早朝令狀を執行され警視廳に拘引された岡本一巳代議士は、午後一時地下室調室に於いて木內檢事が峻烈なる取調べを開始したが、午前中木內檢事が關係者の家宅搜査に手間どつた爲め終了するに至らず、午後四時半一先づ取調べを打切り、警視廳に拘束留置した、十四日も引續き木內檢事が出張取調べた上、一段落を告くれば夕刻市ケ谷刑務所に收容することになつた

新聞記者樂屋噺

今度各社腕つコキの記者が打ち明け合つた大座談會（キング五月號）は苦心談珍談續出、素晴しく面白いので大變な人氣だ

日本の新提案 拒絕する意向だ

體協主事 イラナン氏語る

【マニラ十二日聯合】さきにフイリッピン體育協會あてその背信行爲を難詰した電報を寄せてきた日本體育協會では、十二日さらに電報をもつて滿洲國を招待し今回の極東大會に參加せしむべしと慫慂した新提案を電報し來つた、これに對しフイリッピン體協主事イラナン氏は左の如く語つた

日本體育協會のこの提案は現行憲法實施前の慣行を引用し一國の參加は滿場一致を必要とせざる建前で、滿洲國の招待を慫慂してゐるものであるが、フイリッピンとしては到底受諾し得ないもので、フイリッピン體協理事會は之を拒否するものと思ふ

極東オリムピックの縺れ

日本の參加を希望

狼狽した比國側重ねて聲明

【マニラ十三日聯合】上海における圓卓會議の決裂に際しフイリッピン體育協會副會長ヴアルダス氏は、十二日深更當地新聞に對し、左の如きステートメントを發表しフイリッピン側の態度を闡明すると共に、重ねて日本側の大會參加を希望した

日本側がさらに何等か和協の提案を爲すにおいては我々は喜んでこれに考慮を拂はんとするものである、我々は日本側がマニラに來て

豫定通り 大會に參加せんことを希望してゐる、東京で擧行された大會に我々フイリッピン側が參加したと同樣、日本側も今回參加する道義上義務があるやうに我々は思はれる、しかして上院議長であり、且下エンプレスオヴカナダ號で偶々日本經由渡滿の途にあるゲゼン氏は

圓卓會議 でフイリッピン側の取つた態度であるが、これは始めタン博士が上海へ向け出發することゝなるまで事情が明かとならず、依つてフイリッピンでは博士出發に當り萬一滿洲國加入問題を討議する際は贊成し、萬一の際は本國政府に釋明して貰ふつもりである、又日本體協からの通牒電に對しては今直ちにフイリッピン體協執行委員會を開催、さらに十四日も午前九時から續行して右に對してまた協議するつもりである、尙上海

朝鮮神宮奉讚殿の地鎭祭

童女決まる

朝鮮神宮鎭座十周年記念奉讚殿は來る十六日午前十時半から地鎭祭を行ふが、この童女は京城府學務課の手で詮衡中の處左の如く決定した

南山小學校六年生松原節代、鄭本穆
京城女子普通學校六年李淑姬、白命得

當日は鹽替、總監はじめ官民約五百名參列することになつてゐる

六十名を人質

柳樹河子に賊

【ハルビン十三日發國通】北鐵東部線烏吉密河東方六十四支里の柳樹河子に十二日夜約二百の匪賊が來襲し、掠奪を恣にした上村民六十名を人質として拉致し去つた

函館大火義捐金

四月十三日午後二時迄本社取扱の分

一金貳拾圓也　京畿道城判部　平尾圭一

日計貳拾圓也

累計一金四千五百九拾八圓貳拾四錢也

話の特急

◇……新設の本町署に話交換臺は一日ザッと六百の通話

◇……ミス・本町署に交際があつた場合にと松浦巡査が目下彼女の師匠として鍛錬中

◇……何しろ自動車運轉手の發狀を持つてゐる同巡査も電話交換には大弱り

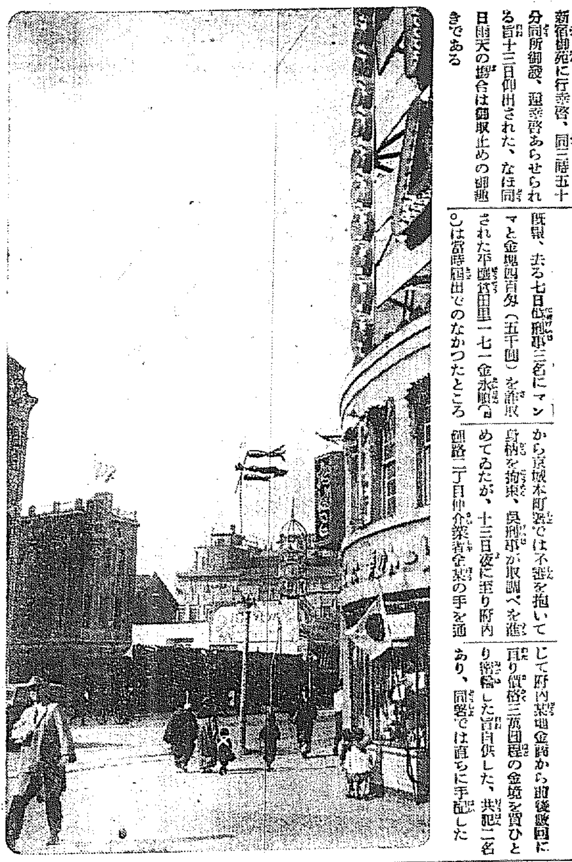

ふきながし……南大門通り所見

賀陽宮兩殿下 巴里御安着

【パリ十三日電通】歐米御巡遊の御途上にあらせられる賀陽宮同妃兩殿下には、十三日パリに御安着、驛頭には佐藤駐佛大使をはじめ在留邦人多數御歡迎申上げたが、兩殿下には長途の御旅行中にも拘らせられず御機嫌殊の外麗はしく拜せられた

觀櫻御會

行幸啓仰出さる

【東京電話】天皇、皇后兩陛下には來る二十日新宿御苑において觀櫻御會を行はせられるので、同日午後二時三十分宮城御出門新宿御苑に行幸啓、同三時五十分同所御發、還幸啓あらせられる旨十三日仰出された、なほ同日雨天の場合は御取止めの御趣きである

金塊を盜まれた男

密輸の常習犯

すでに三萬圓を密賣してゐた

遂に本町署で自白

既報、去る七日夜刑事三名にマンマと金塊四百匁（五千圓）を詐取された平壤府宮田里一七一金永順(三)は當時屆出でのなかつたところから京城本町署では不審を抱いて身柄を拘束、與刑事が取調べを進めてゐたが、十三日夜に至り府內鍾路二丁目仲介業者金某の手を通じて府內某地金商から前後數回に亘り價格三萬圓程の金塊を買ひとり密輸した旨自供した、共犯二名あり、同署では直ちに手配した

出來上つた國防館

昨年七月以來東京九段の遊就館横に建築中の國防館はこの程竣工し目下內部の整備中で、卅三日から開館公開する、遊就館が歷史的武器博物館ならば、こゝは科學兵器博物館ともいふべく、最新科學に基く各種の模型やヂオラマなどで一般の理解を出來る限り容易ならしめてあり、講演や映畫で國防知識の普及に努めることになつてゐる、なほ國民敎化の至誠を永く記念するため國防獻品記念室もある、この建物は三谷未亡人の寄附金により、德川時代の武器庫に模した近代的鐵筋コンクリート、莊重な建物で建坪百七十八坪、觀覽料は遊就館と共通である(寫眞は出來あがつた國防館)

期日　四月十四日―十六日　自午前九時至午後六時

新古書畫展觀即賣會

新古書畫二百餘點大廉賣

會場　京城日報社樓上來青閣

入場無料

出張所開設御挨拶

優秀國產 K 金城鑿岩機

弊社儀今般代理店諒解ノモトニ本業之御眷顧ニ報ヒ且製品ノ向上迅速ニ一層御示教ヲ蒙度出張所ヲ開設仕候間倍舊之御引廻賜度懇願候　敬具

昭和九年四月

（京城府旭町）（鐘路町）

金城鑿岩機製造株式會社京城出張所

本社　名古屋市西區

四月十四日（土）十五日（日）兩日限り

世話人　佐々木新保　吉田大隅

本阿彌光美先生刀劍鑑定

刀劍 午前中　鑑競 正午自

第八回傑作新古書畫賣立會

南山町　京城美術俱樂部

刀書　劍籍　鑑競　定賣　併

主催　東京鑑墨社

社主　村松幸右衛門

淋病

治療と性病豫防に絕對權威

プラオンギン

ケンゴール

本劑は、前東京吉原遊廓吉原病院長として十數年在任せられたる佐藤榮先生が多年の實驗と學理に基き最も合理的なる局所劑として完成發表せられたるものにて、多數專門家の臨床實驗によれば、淋疾治療劑としての最も重要點なる殺菌、消炎三作用の敏速的確にして、治療期間を極端に短縮し得たる點は、絕對に他藥の追隨を許さざる處とす。而も殺菌力頗る強烈にして〇、五乃至〇、八瓦（尿道粘膜に塗布する程度）の極少量にて、使用一回毎にその效果驚くほどグン〳〵顯はれ、洗滌挿入塡等の如く藥液と共に淋菌を後部に送入する如き怖れは絕對になく、反つて之等を豫防し得る作用は最も本劑の誇り得する處なり。

尙ほ本劑は性病豫防として使用するも、前記の如く殺菌力強烈にして事後數時間後の使用と雖も其の作用は絕對效能を期し得るものなり。

一般價一

試驗品　一円九十錢

（五〇瓦入）約十四回量（二百）

日東製藥合名會社

全國有名藥店に販賣す

SK―1

古本高價買入御通知次第參上　金剛堂書店

昭和八年巡査試驗問題集進呈　日本警友協會

公示催告

京城地方法院

產婆　恩給　炊事　撞球　女中　店員　金融　有給　女中　寫眞　看護　機關　寫眞　恩給　和服

京日案內

特別案內

果樹園投賣

姓名在社

生活の虹（101）

菊池寛
志村立美 畫

新しき同情（二）

綾子は、蒼ざめた顏を、かすかに顫はせて默つてゐた。

しかし、綾子は、典子よりもつゝましく、しとやかであるだけで氣性の強さは、典子に優るとも劣らないのである。

典子の侮辱に、一言もかへさないでは居るものゝ、無念の思ひは、その双眸に、無言の反撥は、時折冷笑となつて、その頰に浮ぶのであつた。

『典子さんは、死んでまで、お父様に、不孝をすると云ふものですよ。そんなひどいことを綾子さんに云ふものではありません』

さう云つたのは、佐山の叔母であつた。

『いゝわ。私が此の人をきらひなのが、親不孝になるんだつたら、なつても、かまはないわ。お父様には、娘は私獨りしかなかつた筈よ。お兄さまが、お世話をなさるのを、私は兎や角云ふつもりはないわ。たゞ、私と姉妹として、人の集まる處へなんか行き度くない——と云つてるのよ』

みんなは、典子の暴言にあきれて、村山は綾子のために同情を感じ、到頭たまりかねて、

『典子さん。僕は、貴女の云ふことに、不賛成だな。あまり亂暴すぎる。こんな場所で、そんなことを、云ふものではありませんよ』

『ほ……、村山さんも、お兄様に味方ね。せい〴〵同情してあげるといゝわ。お兄様も、貴方も貧乏人の味方をするのは、美德だと心得ていらつしやるんだから、私は、もう失禮するわ』

と、典子は、クルリときびすをめぐらした。

口惜しい。綾子は、しめてゐる帶も、着てゐる喪服も、持つてゐるハンドバッグも、飛男から、買つて貰つたものを、きれ〴〵に裂いて、地上に叩きすててしまひたかつた。

飛男も、さすがに、剛情な典子にあきれて、典子の後を追はうとはしなかつた。

『仕様のない奴だ。みんなで、出かけやうか』

と、云ひながら、唇を噛みしめて、むせび泣いてゐる綾子に、

『勘忍して下さい。さア、顏を直して來たらどう……？』

と、やさしく、慰めた。

が、飛男に、やさしくされても、他の人に同情されても、女性として、典子から受けた侮辱は、どうすることもできなかつた。綾子は一刻も早く、此處の人達から離れ去りたかつた。

貧しい努力から得た報酬。會社から支給される、サッパリと、肌にあたゝかい事務服、親切な伯父伯母達、子供達、一時も早くその、晴れやかに、のびやかな生活に立ちもどりたかつた。華族の令孃としての生活よりも、その方がいくら樂しいか分らない。

『私も、失禮させていたゞき度うございます』

綾子は、決然と、飛男の顏を見あげて云つた。

『貴女まで、歸つてしまふなんて意味無い。いらつしやい』

と、飛男は、眞劍な態度で、ひきとめて、

『疲れても困りますから、失禮させていたゞきますわ』

と、綾子は、周圍の人達に目禮すると、墓地の間を、素早くくゞりぬけて、小走りにかけだした。

『お待ちなさい』

さう、云ひながら、誰かゞ追かけて來たが、彼女は、立止まらなかつた。

將棋新手合（三）

於東京市日本橋區蠣殼町二ノ七 日本將棋所

（第十一八飛の局面）

平香交 香落番　先 △七段 渡邊東一（東京）　後 ▲六段 飯塚勘一郎（東京）

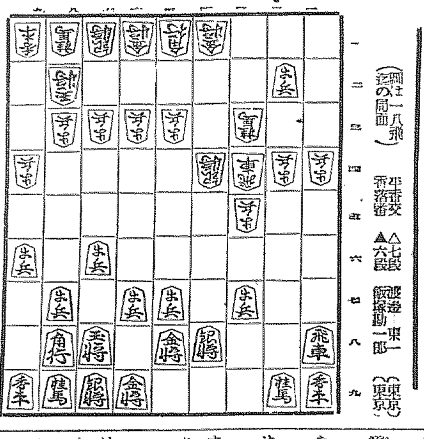

▲持駒 飯塚氏ナシ

（指手續）

△二五歩 ▲一四飛 △同 飛 ▲同 香 △四三歩 ▲二一歩成

△一九飛 ▲二二飛 △七二銀 ▲二三と △二九飛成 ▲三二と

△五二金 ▲四二歩 △三六歩 ▲同 歩 △四五桂 ▲四一歩成

（溝呂木七段講評）（上手）二五歩と突くのは、飛車の交換を圖つて決戰する意味であるが自然が現れてゐて面白くない、茲は五二金左、一四飛、四五銀、二二飛成、三六歩同歩同飛と捌く處である。

（下手）二一歩成は一見すると大變に遲い手に見へるが本局では眼目の一手である、此のと金の活用如何が勝敗の運命をにぎるものである。

（上手）七二銀と締める處は、五二金左と締めて置く方が優つてゐる。

（下手）四三歩と打ち、と金を造つて二枚のと金で敵陣攻擊を圖るのは俗に『遲早の攻擊法』と稱して肝要である。

（上手）三六歩と突き捨て、角將の捌きを圖り次に四五桂と躍ね騎損を避けるのは此の場合順當である。

JODK けふの番組

十四日（土）

第一放送

午前六時三〇分（東）基礎獨逸語講座（三）

同（東）ラヂオ體操　橋本忠夫

同一〇時　氣象通報

同一一時五分　料理献立、日用品値段、鮮魚相場

正午　時報、京城府報、水產市場報表、今日のプログラム發表

午後零時五分　落語　石田三成　濱田旭鶴

同零時四〇分　ニュース

同二時　家庭講座　刀劍の話　本阿彌光美

同四時　ニュース・職業紹介事項

同六時（大）お話とうた　とんちやんと鷄さん（テキスト六六ページ）　お話　村島靜枝　うた　オハナヽクラブ

同六時二〇分（東）コドモの新聞　關屋五十二

同六時二五分（東）英語講座（三）　花園金定

同七時　ニュース、天氣豫報

同七時三〇分（大）時事解說　長岡克曉

同八時（大）絃樂三重奏　セレナーデ＝長調作品八番　ベートーヴェン作曲　モギレフスキートリオ

ヴアイオリン　アレキサンダ・モギレフスキー　ヴイオラ　ジクモント・メンチンスキー　チエロ　ワッシリイ・プリホーチコ

第一樂章　マルチア　アレグロ

第二樂章　アダヂオ

第三樂章　メヌエット　アレグレット

第四樂章　アダヂオ・スケルツオ　アレグロ・モルト

第五樂章　アレグレット・アラポラッカ

第六樂章　アンダンテ・カアジ・アレグレット（マルチア・アレグロ）

同八時三〇分（京）俚謠——京都府竹野郡網野村——

一、新潟節　唄 岡野榮治　尺八 近藤泉山　はやし 山副九兵衛

二、高台寺節　唄 山副九兵衛　三味線 近藤米三郎

三、田植唄　唄 岡野榮治　尺八 近藤泉山

四、御榮音頭　音頭 山副九兵衛　三味線 近藤米三郎　太鼓はやし 岡野榮治

同八時五〇分（東）連續浪花節（一二）本朝孝子傳（第二席）高田　登日亭清吉

同九時三〇分（東）時報　ニュース、氣象通報、翌日のプログラム發表

第二放送

午後〇、〇五　映畫物語　徐相弼

同一、〇〇　婦人講座（三）　李元珪

同六、〇〇　童話　李亨桓

同六、二五　ラヂオ學校（五）　李亨南

同七、三〇　講演　咸尙勳

同八、〇〇　唱劇調　金正文

同八、三五　ピアノ獨奏　李愛內

同九、〇〇　連續古談（三）　庚那尙

あすのきゝ物　十五日（日）

午後一時二〇分　長唄　越後獅子

同三時　全鮮國防選會聯合會發會式實況——京畿高商校庭より中繼——

同三時　競馬實況（第二放送に依る）——府外新設里競馬場より中繼——

同六時（東）管絃樂　日本放送交響樂團　指揮 大塚淳

同七時三〇分（東）芝居の座談會

同九時（東）連續浪花節　本朝孝子傳（第三席）孝女秋色櫻　早川辰燕

家庭講座　午後二時　刀劍の話　本阿彌光美

日本刀は我々日本人の精粹であり魂である、外國人には到底日本刀の眞價は認められない日本刀が靈器であるとの信念があればこそ大和魂の感化力を獨り日本人のみが受くるのである、日本から日本刀を除つたなら恐らく光は地に墜ちて或は外侮を蒙らぬとも限らぬ、日本刀の感化力あればこそ正義のため敢然として起ち、一刀兩斷の處置を取り、及文の曲直を傳らざるが如く理智の明があるのである、以下刀劍に就て常識的な方面のことに就てお話し申上げます

演藝案內

京城演藝館　本町三丁目 電本三三〇

奉讚觀劇の夕　四月九日より每日午後五時開演　弘法大師千百年御遠忌　主催 千代寺奉讚會

宗祖弘法大師千百年の御遠忌を高野山に於て御修せらるゝに付在城の信徒奉讚の微意を表し大師の聖德を追慕せんがため此に觀劇を開催仕り候

十三日十四日（二日間）六の替り番組

時代劇　小松嵐　三場　若水佐氏脚色

現代劇　渡し守　一幕　中野賀氏脚色

三歌舞伎　小杉の由來　二幕　弘法大師奉讚劇通劇

外　舞踊　每日連續仕り申候　ダンス　小町君子　有明智子　櫻の散。かつぼれ。京の四季。アクロバット。グロダンス。

京龍館　新興キネマ 讀賣三一 電龍

十三日より堂々大公開五日間長期上映

全國民必見の大映畫國に來る待望の大名畫！見よ愛國の至誠を！全篇に溢れる眞に國民的大雄篇！（是非京城全市民に見ていたゞきたい爲）特別破格御入場料 大人卅錢 小人廿錢

大日本雄辯會講談社發行「……」原作：…… 脚色：小谷みつ子。監督：木村正次。

八千萬同胞の魂の健！大國民教化映畫！

片假名忠義

水原洋一　神戸繁子　稻三四郎　酒井光子　北原章夫　辻　若月卿夫　中村閏枝　外オール鬪猿合同出演

ワーナーブラザース全發聲日本版　監督：ロイド・ベーコン　撮影：ソル・ポリート

駄々ツ子キャグニー　主演　ジエームズ・キャグニー　ラルフ・ベラミー　パトリシャ・エリス　共演

大都特作時代劇　石山稔 監督　氣紛れ武士道　海江田讓二 主演　河合菊三郎　乃宮乙女　東龍子　三城テル子 助演

中央館　新興キネマ 專門封切場 電本三〇四

突如七日大公開　待望半歲の名篇！非常時國民の必見の巨大作！全日本最初の記錄映畫堂々大公開！

一般の上映時間＝午後〇六時三十分（夜）午後六時五十分（每日）＝學生の團體時間＝平日（每日）午前十時より午後四時より　日曜日に限り午前十時より二回

御推薦 朝鮮軍京城分會　御後援 海軍省・京城委員部、京城文堂新聞店

御推薦 海軍省、文部省、拓務省、御指導・御後援 大阪每日、東京日日提供。製作 讀シネマ商會全發聲超特級

海の生命線　全八卷

海軍大臣 大角閣下御讚辭　指導 武富海軍大佐、柴田海軍中佐

日本人全部が見るべき國家的映畫で、しかも南洋常夏の夢の島々の全貌を描いて興味深々たり！わがキーにあり！今や二年後の南洋群島を中心に國際外交渦卷は風雲を捲き起すか？斷じて護れ！我等の生命線！

新興キネマ超弩級時代劇　阪東關東撮影所新築超特作　原作 佐々木鄰雄　監督 宇澤蔵之

快俠 河内山宗俊　全十二卷

阪東要三郎、入江浪之助　櫻木梅子　堀川浪之助　兒島三郎 共演

漫畫の夕べ　全三卷

東亞俱樂部　新興キネマ 電本二〇三

十三日封切上映　大人卅錢 小學生十錢

寶塚キネマ提供　大衆文藝新特作時代劇

原作脚色：竹佐芳武　監督：マキノ正博　撮影 宮本信夫

喧嘩道中記

嵐寛三郎　倉村京子　マキノ登六 主演

加藤弘助　平野仙道　清水竜之助　近藤八郎　毛利安子 助演

天神山の血煙り：德川一家と仮の二人の決鬪の渦中に流れ込んだ小身の政の股旅仁義：太郎吉とお川のみ酒中心との嘩！道中は互に角を？背中合諸々の映畫は壯か作品！

フアースト・ナショナル特作品

全發聲日本版　監督：マーヴィン・ルロイ氏

珍優ジョー・E・ブラウン君大熱演

パトリシア・エリス助演

クレア・ドッド

ブラウンの本壘打

大都特作現代喜劇

小川國松　北見靜子 主演

根岸東一郎

泣き笑ひ天國

大岡怪童　久松玉城

大山デブ子　久野あかね 助演

浪花館　松竹專門 明治町一丁目 電本三〇

十三日封切　京城基督教青年會館建築資金募集映畫會

晝間 午後十二時三十分より三時四十分まで

夜間 午後六時三十分より九時四十分まで

パラマウント・ニュース　上映

パラマウント特作日本版　四ノ三三

エドマンド・ロウ　ナンシイ・キャロル 共演

パラマウント英語版　暗夜行路　八卷

名花　ドロテア・ウイーク主演　マリオン・ゲーリング監督

ゆりかごの唄　九卷

今日もまた、白い壁の町に音が響きます。御存じ？防火の花嫁：出血の傷は悲しい……聲の悲しい嘆き……人間の愛情よ！遠き來し方をそぞろに……

（以下讀み難し）

朝日座　本町五丁目 電本三三六

四月十一日より五日間限り　新松旭齋天勝一座

特別出演 松旭齋天左師外六十五名　朝鮮新聞愛讀者、コロンビヤレコード愛讀者、時別割引優待デー

プログラム　A 序曲、B ミュヂカルプレイ（エロケ島）、C 小奇術、D 花の東京、E 舞踊——島の娘、F ジャズダンス、G 奇術小品、H 寫眞、I 唄——花嫁、J 舞踊、K 音樂——天勝、L 奇術、M ナンセンス——旅行風景四景、N 天左師、O ヴィ……

（以下細字讀み難し）

喜樂館　日活直營 電話五九七

十二日より公開

待望絕讚の千惠プロ傑作！春光に燃ゆる彼の鳴聲たる踊躍！山中、吉田のトリオ第一回作品！千惠藏、山中、吉田のトリ技！すでに新生面を開拓の新人コンビは如何なる思想と傑作！乞ふ御期待！武道大鑑以上の傑作本篇に臨まれよ！

原作 野村胡堂　監督 山中貞雄　撮影 古田清太郎

風流活人劍

片岡千惠藏 主演　山田五十鈴　田中春男　香川良介　尾上華丈　林誠之助

日活特作現代劇

原作 鈴木紀子　監督 青山三郎

桃われ日記

水ノ江瀧子　深水藤子 主演

大倉千代子　明石三郎　秋田伸一

松平不二也　奥村胡路

英百合子

日活作品

十錢引入場料　階上一圓廿錢　階下一圓廿錢　學生卅錢　小供廿錢

每夕五時開場、讀者の際は翌日御入場願います。

後援 朝鮮新聞社　コロンビヤレコード

大正館　松竹直營 櫻井町 電本大三〇

明日の太陽　大日方傳・濱口富士子…主演

次週愈々日活の『さくら音頭』大公開

四月十三日より特別宣々封切

松竹蒲田下加茂代表二大映畫の同時特別上映

松竹蒲田特作爆笑ナンセンス映畫

原作監督 齋藤寅次郎

一山口勇 武ノ木洋 阪本武 山田長正 主演

和製キングコング

松竹京都下加茂特作時代映畫

士廳式松竹フォンオールサウンド

原作脚色監督 冬島泰三　撮影 伊藤武夫

林長二郎入社第二回主演

特別出演　オールサウンド版

夜襲本能寺

井上正夫　飯塚敏子

中村吉松　新妻四郎　澤井三郎

千田是也　中川芳江　小林重四郎

絹川京子　高尾光子　北原霞子

森松鶴之助　共演

逆臣明智光秀の怨恨の炎に包まれた本能寺の變！信長の怒りを如何にせん！その母を犠牲に火の犠牲となした光秀の苦衷を描く大時代活劇

松竹キネマ蒲田直營撮影所作品

上映武松竹フォンオールサウンド版

原作脚色 池田義信　監督 池田義信

栗島すみ子 岡田嘉子 主演映畫

オールサウンド版

歡樂の夜は更けて

上山草人 大日方傳 特別出演

齋藤達雄 坂本武 筑波雪子

山口勇 小林十九二 小櫻葉子 共演

次週特別封切の豫定　オールサウンド版　街の流れ鳥

謹告

陳者弊社事元興行花壇ニテ御馴染ノ武田笑三、今回御興行皆様ニ御覧ニ供シマスカラ宜敷御引立ノ程御願申上候

興行種目

一、獅子舞、一、講談一、浪花節一、奇術一、萬歲一、レヴュー一、女道樂一、落語一、喜劇一、活動寫眞

地方行御興行御引受申候（朝日座、演藝館、ニ掛ツタ團人ノ御取リ次ギヤマス）

御申込御用命ハ每月團人內地ヨリ二三名新顔參加候

興行社　明治町一丁目五四（白明堂向）　武田笑三

阿波共同汽船出帆

威海衛、芝罘、大連行　利通號　四月十日午後入港　四月十二日午前出帆

威海衛、芝罘、大連行　第三十大共同丸　四月十三日午後入港　四月十五日午前出帆

鎭南浦、大連、天津行　長山丸　四月十三日午後入港　四月十四日午前出帆

●朝鮮線主要驛ニテ乘客貨物連絡運送御取扱仕候

●乘船切符發賣所、京城三越支店內ジャパンツーリストビューロー案內所

仁川海岸町四　代理店　野口商會　電話二四番・一七三番

仁川出帆豫定

●門司　新田丸　四月十一日
●阪神　京城丸　四月十二日
●阪神　明星丸　四月十二日
●京濱　錦山丸　四月十二日
●阪神　彥島丸　四月十二日
●名古屋、清水、京濱　丸　四月十二日
●阪神　誠丸　四月十三日
●阪神　名古屋丸　四月十三日
●名古屋、京濱　昭丸　四月十五日
●阪神　天丸　四月十六日
●尾ノ道、阪神　百丸　四月十六日
●阪神　順日丸　四月十七日
●阪神　濱江丸　四月十八日
●京濱　大永丸　四月十八日
●阪神　大東丸　四月十九日
●阪神　松浦丸　四月十九日
●阪神　島海丸　四月二十日

追而天候及前港積込其他ノ都合ニ依リ延著スル場合有之モ本會ハ其ノ責ニ任ジ兼ネ候間豫メ御承知相成度候

仁川府本町四丁目二番地　鮮航同盟會　仁川支部　電話八六七番

チタニウムを主劑に特殊の成分を配合せる

サーワ白粉

極少量で素晴しいノリノビ、水刷毛が利く　サーワ白粉

分子微細く配合が優秀なので感觸の明朗な　サーワ白粉

お化粧崩れせず粉が浮かず何時迄も鮮かな　サーワ白粉

美粧效果三倍のサーワ白粉は、水刷毛をかける事によつて其仕上りが一層冴えた鮮かさになり、お化粧保もよくなります

お化粧が美しくても
襟や袖に白粉が付いて居ますと、不精らしく下品に見えます。サーワ白粉の樣に乾きが早くて絕對に襟を汚さない白粉をお選びになりますやう。

專賣特許のサーワ白粉固形製は
キレイな水さへあれば何時何處でもお好きなお化粧が出來る純無鉛のパッチリ型萬能白粉、從來に類例のない全く新しい芳香入り白粉の素です。攜帶に非常に便利ですし、また實にお德用な近代白粉として非常な御好評を得て居ります

サーワ白粉と化粧品

固練（各色）　三十五錢　各二十錢
煉（各色）　三十五錢
固形（各色）　二十五錢
水（白・肌・黃・綠・紫）　各二十五錢
粉（白・肌・黃・綠・紫）　各二十五錢　各二十錢
クリーム　白　四十錢
白粉化粧下水　三十錢
ヴァニシング・クリーム　五十錢　三十錢
コールド・クリーム　五十錢　三十錢
頬紅　三十五錢
口紅（舶入・本棒用）　三十錢
（內地以外は輸送費を加ふ）

化粧品店、藥店、雜貨店、百貨店にあり。御注文の節は（郵便切手も）御送付下さい。代金三圓以下は一圓にても御送

東京・兩國（日本橋區米澤町）
◎ミツワ石鹼本舖　丸見屋商店

D.65